(第三種郵便物認可)(明治卅一年五月九日) 昭和十五年三月十三日(水曜日) 臺灣日日新報 第一万四千三百六十七號 (一)

臺灣日日新報 夕刊
三月十二日
夕刊定價一部二錢
發行人 佐々木 臺北市榮町四丁目 臺灣日日新報社
基隆市旭町(電話七八五) 基隆支局
臺中市寶町(電話四〇七) 臺中支局
臺南市錦町(電話長貳〇) 臺南支局
花蓮港街入船町 花蓮港支局
大阪市西區靭南通貳丁目(ユタカビルディング內) 大阪支局
東京市京橋區銀座西七丁目(國王館內) 東京支局

新中央政府成立後 一ヶ月前後に承認

政府近く重大聲明

【東京十二日發同盟】政府は支那中央政府誕生の母胎たる中央政治會議の招集前に米內首相談の形式を以て重大聲明を發して新政府に對する帝國の根本方針を聲明することになつたが、新政府承認の時期に關して米內首相は九日の衆議院本會議に於いて「新政權はこれを速かに承認」する旨その所信を明かにしてゐるので、諸般の情勢から新政府成立後一ヶ月前後に於いて承認することとなるものと見られる

十三日に聲明發表

【東京十二日發同盟】新支那中央政府に對する帝國の根本方針に關する聲明文は十二日の定例閣議において正式決定を見 愈よ十三日內閣より發表されることとなつた

特派大使は阿部大將？

【東京十二日發同盟】支那新中央政府の成立を期して帝國政府より派遣すべき特派大使の人選に關しては過般來政府部內に於いて特派大使の帶びる使命の重大性に鑑み慎重なる態度を以てこれが銓衡を進めつつあつたが、現地に於ける各般の情勢並びに陸、海軍の意向を打診した結果、樞府議長近衛文麿公、元首相平沼騏一郎男、元首相廣田弘毅、前首相阿部信行大將の四氏を最有力候補者として內部工作を進めてゐたが、近衛公は樞府議長の要職にあつて實際問題として長期間に亙り國內を離れ得ぬ事情にあり、又平沼男は既に老齡の身で健康を深慮されてゐるので阿部大將か廣田氏の內より選ばれることになる譯であるが、軍部方面よりの要望もあり、阿部信行大將が最有力視され政府は同大將に對して一兩日中に正式交涉を行ひ新政權の成立と同時に任命を運ぶに至るものと見られてゐる（寫眞は阿部大將）

各國が承認するやう 外務省は努力を傾注

【東京十二日發同盟】支那新中央政府は愈〻近く成立を見ることとなつたが、同政府が名實ともに備はる中央政府として成長するか否かは我國に取つても重大なる關係を有するので、帝國政府はこれが健闘なる發展を援助すべく積極的決意を固めて居り、從つて外交方面に於ても列國との國交調整を基本とした從來の態度より一步を進め、この新政府を支那中央政府として各國から承認するやう努力を傾注する筈で、有田外相は目下外務首腦部に對しこれが萬全の對策を練らしめてゐる、この結果不安定裡に推移しつつある日米關係の調整についても新事態に即し左の如き見解の下に積極的に米國の認識是正を促すこととなつた、即ち

米國に於ける

一、帝國の對支行動に依つて米國の在支權益が侵害されつつありとの畏怖

二、日本の對支行動は侵略的行爲なりとの感情論が繰返へされる情勢を生むものと見られるが帝國政府が米國の在支權益竝に從來屢々發表せるのみならずこれがため作戰上の種々の不便をまで忍んで來た所であり、この米國の意圖は最近大規模の作戰行動中絶に依り所謂米國權益に對する損傷がその後斷つに至つてゐる事實より見ても明瞭である、從つて米國の權益侵害の畏怖は今日米國側に於て態度是正に到達したものであると考へざるを得ない、又帝國の支那事變處理は侵略に非ずして東亞新秩序の建設にあり、米國は我對支行動を非難する前に先づ東亞に生起しつつある新事態、就中帝國と同憂具眼の汪精衛氏等が新政權を樹立せんとし、帝國又これに對するに無併合、無賠償を以て臨んでゐると云ふ現實を想起すべきである

帝國の對支行動は斯くの如く高邁なる理念に基いて居り、如何なる國から如何なる容喙があらうともこの新秩序を招來せんとする帝國の決意と行動を阻止することは絶對に不可能であつて若し米國が對日態度に依つて我方針を曲げ得ると考へるならば重大なる誤謬を犯してゐるものと云ふ外はない、米國は宜しく支那の新事態に目覺め帝國と協力して積極的に國交調整の改善を期すべきであつて米國側が深甚なる反省に基く極東に對する新しい見解を確立することが日米國交の現狀に照し最大緊急の要務と云ふべきであらう

來攻して好餌となれ

南支軍報道部長の談

【廣東十一日發同盟】南支軍報道部長十一日午後五時發表

今次南寧方面における我が作戰の目的は同方面に蠢動する敵軍を捕捉殲滅しその軍事施設を覆滅するとともに皇軍の皇威を認識せしめ抗日行動の愚なることを反省悔悟せしめるにあつたが行動開始以來僅かに三日を出ずして輝かしき戰果を收めその目的を完全に遂行した、我軍今次の作戰は敵の占領や占據地の擴大を望まざるは既に公表した通りであるが、我が精鋭の諸部隊の進出したる大鵬坊、古年、屈圍市及びその周邊一帶の地域には今や全く敵影を認めず、住民及び屈服者等は悉く皇軍の恩威に感服し、茲に我諸部隊の必要な處に至りたるを以て悠々反轉、爾後の企圖を策し歸途に就いたのである、然れども我が精鋭部隊の南寧地方における要地の確保は絶對的であり、敵にして再び蠢動するに於ては斷乎この種作戰を反覆すべきは勿論である曾つての賓陽作戰に於て我軍は一月九日賓陽を撤退して既に南寧周邊に集結を完了し、同十一日午前十時賓陽撤退を天下に公表したに拘らず、蔣軍は十一日朝より終日激戰を交へ多大の損害を出して賓陽を奪還せりと虛僞を敢へて宣傳し、英佛、蘇聯、上海まで流布したのである、故にまた蔣軍にして屢次の事實を敢ひ虛僞をなす如き暴擧に出づるならば我軍は何時にても再び長時間に亙る激戰を交はし多大の損害を與へて遂に撃退せりと敵側の常套戰法を發揮するより機會が到來したのである、今や反蔣派系軍の流布中には皇軍支那民府もデマ宣傳の第三者参謀部に於ける惨敗に依り我が國も共に耳を傾けるものはあるまい、宜しく斯る敗戰宣傳に依つて敗戰を糊塗せんとするより實力を提げて我が諸部隊の集結地に來攻し再び我軍の好餌となるべきである

武漢周邊の戰果

【漢口十一日發同盟】武漢周邊二月中綜合戰果は左の如くで、多數…戰線に於ける彼我の…遂く敗退相伏した結果、一月に比し交戰回數、戰果共に減少してゐるが、只鄂南東部に於ける…してゐる

交戰回數三八五、敵遺棄死體二一六〇、捕虜二二三、鹵獲品迫擊砲二、重機二一、小銃七六五、同彈藥六五、八六〇、手榴彈一、一二八〇

米特使英外相と第一次會談

【ロンドン十一日發同盟】ウエルズ米國務次官は十一日午後ケネディ大使を伴つて英外務省にハリファックス外相を訪問、約一時間に亘り第一次公式會談を遂げた、なほ會見後ウエルズ次官とケネディ大使はバッキンガム宮に於いてジョージ六世陛下に謁見仰付られた

英首相と會談

【ロンドン十一日發同盟】ウエルズ米國務次官はジョージ六世陛下に謁見後午後六時よりケネディ大使を交へチエンバレン首相、ハリファックス外相と約一時間二十分に亘り會談を行つた

第二追加豫算は十四日閣議決定

約五億圓

【東京十二日發同盟】政府は來る十四日の閣議で昭和十五年度第二追加豫算案を決定する豫定である、右追加豫算は昨夏の旱害對策、石炭增産對策及び今次事變の論功行賞に要する特別豫算を內閣總目の政策に基くもの等で五億円に上るものである

敵匪三百歸順

【汕頭十一日發同盟】潮水沿岸付近の遊擊隊高橋部隊以下三百名は八日我が第六立花部隊に歸順を申入れたので十一日汕口鎭で歸順式を行つた

貴族院本會議

【東京十二日發同盟】十二日の貴族院本會議は午前十時二十分開會

一、國土計畫に議事を進め

一、商工組合中央金庫法中改正法律案

外四案を委員附託

一、外國爲替管理法中改正法律案を委員長報告通り可決、更に新規二十件を採決、午前十一時二十分散會

約二倍半に躍進 中國よりの輸入總額

【東京十二日發同盟】大藏省は十一日の貴族院豫算總會に報告資料として昨年及び一昨年中の中華民國より內地向けの品別地域別輸入額調を發表した、右に依れば昨年中の輸入總額は一億一千五百餘万円で一昨年に比し五千百餘万円を增し、殊に中支よりの輸入額增加著しく二倍半以上の躍進を見せてゐる、昭和十四年度に於ける主なる輸入品目並に金額左の如し（單位千円）

米二、九七四、小麥二、四七三、胡麻油一、四六三、牛肉二、八八〇、皮類一、三二八、獸毛一、二二六、獸骨二一、五五、皆扁桃仁四六、八〇九、胚類八、六二九、羊毛及び鹿皮毛一、八六六、雞一、九三〇、明太百貨六、七六九、石綿四八、五五三、鉱石四、二〇四、共他四九、四九一

合計二一二五、六二〇

圓ブロック貿易出超額

【東京十二日發同盟】十一日の衆議院豫算委員會で大矢主計局長より說明した所に依れば昨年中の円ブロック貿易出超額は十二億円で其の內譯左の通り

一、對滿關係九億円（前年中の對滿投資と略略合つてゐる）

一、對支關係三億円

この外事實及び開發資金等で貿易外支拂が相當にある

北京大學三學院增設

【北京十一日發同盟】昨年綜合大學として再建された北京大學は本年更に醫、理、師範の三學院を增設し從來の農、工、文の三學院と合せて名實共に堂々たる綜合大學の威容を實現することとなつた

ソ芬和平協定成立

コペンハーゲン有力紙の報道

【コペンハーゲン十一日發同盟】コペンハーゲンの有力紙エクストラブラデット紙のヘルシンキ來電に依れば、ソ聯フィンランド和平協定は十日よりモスクワでソ聯フィンランド代表間に意見の一致を見た、而して成立したソ聯フィンランド和平協定の中には

一、ヴイプリの東方からタイパレに至る線をソ聯フィンランド國境とすること

一、フィンランド南方の島嶼をソ聯が租借すること

一、北方ペッアモ地方はフィンランド側で保有すること

等を含んでゐると言はれる、尚フィンランド議會外交委員會は右條件を承認しこれを確定する為め至急本會議を召集することになつた

調停要請を拒絶（英國公表）

【ロンドン十一日發同盟】十一日英國政府はマイスキー駐英ソ聯大使が去る二月二十二日英國政府に對しソ聯、フィンランド間の調停に立たんことを要請して來たがこれを拒絶した事實を公表した

英佛は芬蘭援助 英首相下院で言明

【ロンドン十一日發同盟】ソ聯フィンランド交涉と關聯して英佛のフィンランド援助が問題となつてゐるがチエンバレン首相は十一日午後下院に於て英佛兩國政府は既にフィンランド政府に對し即時英佛協力してフィンランドを援助すべくあらゆる手段を盡す旨通告してあると言明した

獨伊經濟協力の文書に署名交換

【ローマ十一日發同盟】十日のムッソリニ、リッベントロップ第二次會談においてはソ聯の北歐、中東歐進出と英佛のバルカン、近東攻勢に依る新情勢への對策に就き政治、軍事、經濟各分野に亘り協議を遂げ、また同夜のリッベントロップ、チアノ會談では獨伊經濟協力に關する兩國の意見一致を見たのでリッベントロップ外相は十一日ムッソリニ首相と最後の協議を行ひ同夜直ちにベルリンに歸還することとなつた

【ローマ十一日發同盟】リッベントロップ獨外相は十一日午後四時二十分會見の後、午後五時打揃つてベネチア宮に赴きムッソリニ首相と第二次會談を行つた、この會談においては國際情勢全般に亘り意見の疏通を遂げた後、經濟的協力を通じて獨伊兩國の紐帶を強化する諸原則が討議され、ムッソリニ首相がこの諸原則を確認したので、これを文書として作成し、チアノ、リッベントロップ兩外相がこれに署名交換したと傳へられる、右文書は秘密に附されてゐるが

一、バルカン諸國に對するドイツの貿易に關するイタリーの政治的援助

一、農業、工業及び商業の三方面に亘るイタリー帝國力の貿易協力の強化

一、對獨軍用資材、軍需品の補給並に兩國物資交換に關する協力の強化

一、其他經濟的全般に就き強化

等が主なるものと信ぜられてゐる

コムミュニケ發表 第二次會談を終つて

【ローマ十一日發同盟】リッベントロップ獨外相は十一日午後五時ベネチア宮においてムッソリニ首相と第二次會談を行ひ會談終了後イタリー政府から左の如くコンミュニケを發表した

ムッソリニ首相は十一日午後リッベントロップ獨外相、チアノ外相、オオンマッケンゼン駐伊大使と共に約一時間半に亘り懇談を遂げた、十日及び十一日の二回の會談においてムッソリニ首相とリッベントロップ外相は國際情勢に關する諸問題を討議後これらの會談が獨伊兩國間にある同盟條約及び其他の各種協定の精神と機構との下に行はれたものである

敎王に釘一本

【ローマ十一日發同盟】リッベントロップ獨外相は十一日午前十一時法王ピオ十二世を訪問會談を遂げたが、右會談に際しリッベントロップ外相は敎王側のドイツ政府に對する多くの無根の事實を基礎としてゐることを指摘し、國際政局を不必要に混亂せしめぬやう求めたと傳へられる

伊石炭船を釋放

【ベルリン十日發特約電報】アムステルダム來電に依ると英國當局に拿捕されてゐたイタリー石炭船十三隻は九日釋放と決定したが英國側が突然釋放したのはリッベントロップ外相のローマ訪問に對抗する策謀と見られ、而してロッテルダムには未だ四隻のイタリー船が在る九日行先を積込んだまゝ待機してゐるが之等のイタリー船が引續き行先を積込むか或は英國に於ては英當局の意見は未だ一致を見ないと云はれる

日本イエーメン協會成立

【東京十二日發同盟】アラビア半島南端のイエーメン王國から來朝した…ルキブシー氏の一行十一月に至る努力が實を結び林銑十郎大將を會長とし、アルキブシー氏を名譽會長とする日本イエーメン協會が成立、十一日夜軍人會館で發會式を擧げた、同協會は今後イエーメン國からの留學生の世話や我國から交易者の派遣、兩國通商に關する代表の交換等に乘出す筈

牟田副領事離廈

【廈門發本社支局】廈門總領事館牟田副領事は今回本省への轉任を命ぜられ…十日離廈した

獨汽船火災 英艦の計略で

【ニューヨーク十一日發特約電報】トルイロ（中米ホンヂュラス）來電 昨年の開戰以來獨逸の米洲中立水域保安圏に關する米洲諸國の大膽態度が注目されてゐるが最近又もや西印度諸島のプエルトリコ（米領）附近に於て英國巡洋艦の計略にかかりドイツ汽船ハノーヴァー號は火災を起し乘組員中五十五名死亡乘組員乘客は救助艇に依り必死の逃走を企てて辛うじてドミニカ共和國に到達し得た事が判明し多大の衝動を起してゐる

重慶國民黨七中全會

【香港十一日發同盟】當地支那紙の報ずる所に依れば重慶側は來る四月一日より開催される第五次國民參政會に引續き重慶國民黨七中全會を開催するに決したが右七中全會において特に新中央政府成立に伴ふ時局對策が重要議題になるものと言はれてゐる

人事

▲若槻道隆氏（臺南高工校長）十二日來北（朝陽號）

▲文箭卯次郎氏（元臺島米取理事）八日來臺（十三日中南部へ）

▲有馬長太郎氏（正金銀行取締役）九日南支より寄臺、十一日上海へ

▲本間善庫氏（臺灣青果重役）十日來北（日之丸館）

▲丸山哲氏（帝糖工務部長）十二日來北（朝陽號）

▲小野田止氏（臺興纖維工場長）十二日來北（鐵道ホテル）

▲岡田公善氏（富國徵兵保險重役）十二日來北

▲木村辛次郎氏（蘭ソース本舖社長）十一日來臺（朝陽號）

▲牟田哲二氏（廈門副領事）十一日來臺（日之丸館）

◇無絃琴◇

遭難このかた六日目で、漸く意外な方面に於て發見された悲しいエンボイ機―この旅客機の遭難が台灣の航空界にどの様な暗示を齎らし教訓を與へたかは此の際よく研究もし思索もして置くべきだらう▲あの遭難の原因に就ては他にもいろいろ有るかも知れぬが最も有力な原因と認められるのは遭難當日であつた七日午後の霧である▲この前後の台灣北部は非常に特異な濃霧が去來し、晴れたかと思ふと忽ち一面の霧―といふ具合で、海上の交通や航空關係者に取つては最も鬼門の天候であつた▲內地航路の船が基隆へ入港できず海上をさ迷ひ廻つたのも其の頃のことである。海上から又空から當時の台灣を見ると、まるで濃霧のくづ綿にくるまれてゐる樣でボーッとして何が何だか判らぬ狀態で交通關係者を一樣に困らせてゐたのださうだ▲そこで問題となるのは、斯ういふ天候に對處し航海、航空陣上の安全交通機關の安全性を如何にして確保するかといふことだ。"ナニくそ"と云つて力み返つた所で日本人的の精神力だけで此の難關を突破することは無理であり、どうしても科學的の檢討と夫れに基づく施設とがなされねばならない▲端的にいふと、平素斯ういふ施設も無いのに飛行機を飛ばすといふからして冒險極まることだ―といふ說も出て來る。エンボイ機には無電一つ無いと言つて嘆息してゐる人の話もある▲何人も事故の起つた時だけは緊張するが、暫らくすると喉もと過ぎて熱さを忘れるの譬への如く、ケロつと忘れて了つて又元の木阿彌だ、是れでは不幸なる出來事の根絶は何時になつても期されない▲當局の場合でも"霧"と云ふくらゐの宿題は、當局の老婆心からすれば是非せられねばならぬ者だが、その施設の具體化は。眞面に考へて貰ひたい事柄である。

三國志 (153)

出廬の巻

吉川英治作 矢野橋村畫

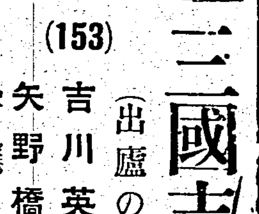

洛陽落日賦（五）

同じ日―

董卓も、その私邸官邸を引拂ひ私財する財物は、八十輛の車馬に積んで運ばれ、

「さらば立たうか」

と、彼も俄にかくれた。

彼にはこの都に、何の惜氣もなかつた。元々一年か半年の間に横奪した都府であるから。

けれど、公卿百官のうちには、長い歷史と、祖先の地に、戀々と涙して、

「ああ、遂に去るのか」

「長生きはしたくない」

と、慟哭してゐる老官もあつた、その為、遷都の發足はいたづらに長引きさうなので、董卓は李儒を督して、強權を布令させた。

今朝寅の刻を限つて、宮門、離宮、城樓、城門、諸官衙、全市街の一切に亙つて火を放ち、全洛陽を火焰に附すであらう。

といふ命である。

ひとつは、やがて必ず殺到するであらう袁紹や曹操等の北上軍に對する焦土戰術の意味もある。何しても、急であつた。

その戰亂は、名狀しようもないそのうちに、寅の刻となつた。まづ、宮門から火が揚つた。紫金殿の勾欄、瑠璃樓の瓦、八十八門の金鋲、瑤臺池の珠の橋、そのほか後宮の院舍、銀壬殿、議政廟の宏大な建築物など、あらゆる傳統の形見は、炎々たる熱風のうちに見捨てられた。

「幾日燃えてゐるだらうな」

董卓は、そんな事を思ひながらこの大炎上を後に、出發した。

彼の一族につづいて、炎の中から、帝王、皇妃、皇族たちの車駕が、哭くがごとく、列を亂して、遅れて來た。

又、先を爭つて、公卿百官の車馬や、後宮の女子たちの輿や、內官共の馬や、財寶を積んだ車や、あらゆる人々が――その一人も後に停まる事なく――雪崩れ合つて

纍々と洛陽の外へ吐き出されて行つた。

又、呂布は、

かねて、董卓から密々の命をうけてゐて、これはまつたく別の方面へ出て働いてゐた。一万餘人の兵を督して、前日から、帝室の宗廟の丘に向ひ、代々の帝王の墳墓から、后妃や諸大臣の塚までを、一つ殘さず掘り發いたのだ。

帝王の墳墓には、その時代々々の珍寶や珠玉が、どれほど同葬してあるかしれない。皇妃、皇族から諸大臣の墓まで數へれば莫大な物である。中には稀世の寶器や名器もある。大量な黃金銀なども器もある。元より地帶や土墳などには目もくれない。

これを車輛に積むと數千輛になつた。値に積もれば何百億か知れない土中の重寶だつた。

「夜を日に次いで長安へこれを運べ」

呂布は、兵を督しつけて、國々とこれを長安へ送り立てると同時に、一方、今なほ虎牢關の守りに殘つてゐる味方の殿軍に對して、

「關を放棄せよ」

と、使をやり、

「疾風の如く、長安まで退け」

と、命令した。

殿軍の大將趙岑は、

「長安までとはどういふ理だらう」

と、怪しんだが、ともかく關をすてて、全軍、逃げ來つて見るとすでに、洛陽は炎々たる火と煙のみで、人影もなかつた。

先に、知らせると、守備の兵が動搖して、殿軍の終らぬまに、敵軍が堰を切つて乗入してくる惧れがあるので、わざと間際まで知らせなかつたのであるが、然し、それほど遷都は早く行はれたのであつた。

呂布も逸早く、掘りあばいた帝王陵の坑を無數に殘して、蝗のごとく、西安へ飛び去つてゐた。

喘息にアスト

佐野醫學博士創見

アスト は佐野博士が苦心研究の上創製せられた喘息專門藥で、臨床上の實驗を重ねて確認せられてゐます。試藥によつて奏效の如何を御試し下さい。喘息の起りさうな時に前以てアストを服用すれば未然に防ぎ又發作の場合でも直に奏效し、痰を切り、咳を鎮め、呼吸を輕くし連續使用によつて漸次根治に導きます（試藥無代進呈）

全國著名藥店にあり 定價 一円 二円

東京・神田區錦町三ノ一 巴商會化學部

淋疾 新治療法の確立は國産テラポールによつて始めて完成したのであるが、爾來類似模倣品が續出して良品の選擇に迷はしめるやの感がある。然し

專門 醫家は正しい認識によつて常にテラポールを選用されるから効力の點で確信があり、副作用の懸念も要しない。テラポールの特に優れてゐる點は

效果 が確實と云ふだけでなく治癒期間を著しく短縮し得るので經濟的であり、又速に病苦を免れしめることが治療の眞の使命に添ふものとして

推奬 される所以である。而も單に淋菌性疾患に限らず化膿菌、インフルエンザ菌、肺炎菌、腦膜炎菌、大腸菌其他の細菌性疾患に對し

多角 的の速効を現はすことも從來の藥劑に見られない特徴で、內服によつて急性症狀は勿論、十數年來の慢性症にも良く奏効することは多數專門家の實驗で明である。

―文獻抄錄集進呈―

適應症

感冒、扁桃腺炎、中耳炎
面皰、面疔、化膿性外傷
急性慢性淋疾、膀胱炎
睾丸炎、腎盂炎、白帶下
其他化膿性、細菌性疾患……

二〇錠 二圓 一〇〇錠 七圓

テラポール錠

東京市日本橋區江戸橋三丁目 大阪市東區道修町二丁目 第一製藥株式會社

TH-G3

共濟組合

三萬六千の官公吏 目鼻がついて一安心

勅令公布次第本島にも實施

國民保險法、職員保險法、船員保險法等の社會保險共濟組織が設立されて居るが未だ官吏に對する此の種の施設無く、其の實施は各方面より要望されて居たが、今議會に於ける原祖の答弁に依り近く勅令公布を見十月一日より實施の豫定なる事が明かにされたが、台灣に於ても之に順應す可く去月九日府社會課海老澤屬は種々資料を携へ上京二、三日前に歸台し、勅令公布を見次第本島に於ても實施される事となつた

社會課で調査中の本法適用範圍は政府支辨の判任官以下囑託、雇員、傭員を含め既成共濟組合を持つ警察官、獄吏、鐵道両從業員は本法適用範圍外に置かれ地方費支辨の公立學校職員は本法に包含される筈で本島に於て其の人員は約一万五千、故職員を加へると約三万六千となる、本法施行後は判任官は俸給千円に付き年七円五十錢、雇員以下は千円に付き年十円を積み立て國庫より同額を負擔し組合員死亡或は出產の際は三千円、公務に依る疾病、傷痍の際は六ケ月迄は治療費全額を支給する事となる模様で實現の暁は公務員に非常な福音をもたらす事となる

一方地方團體の公吏に對しては内地では互助會組織があるが本島には無く、前記官吏に對する組合成立すれば當然公吏に對する組合に就いても組織さる可く府地方課に於て目下案を進めつゝある、尚同課に於ては既に公吏の年金制度を考慮して居り、両者を合一すべきか別個になす可きかに附き案を練つて居る

尚問題となるのは地方費支辨の待遇職員を前記政府職員共濟組合に包含す可きか後者の公吏の共濟組合に入る可きかで、勅令公布後其の内容に從ひ決する事となつて居る

遭難後、六日目に エンボイ機を發見

七星山頂の東北方一粁半

エンボイ機遭難の地上、空中両搜索必死の努力も空しく既に六日間、發見は絶望視されてゐたが、十二日機上搜査の台北飛行場では佐倉飛行場長、大西日航支所長を初め全員今日こそ發見せんものと午前八時二十分A・T機住吉號(原原操縦士、斉藤機關士、青木通信士搭乘)搜査日和に相應しい久し振りの快晴に恵まれ大屯山の周圍を旋回中のところ、果然同九時十五分同機の無電に依つて"七星山腹に破損機體を發見せり"同九時二十分"附近に民家あるに就き生存者あるやも知れず"との入報を得た

殊勲はA・T機

"遂に遭難機發見さる"この報告を入手した空中搜査隊では佐倉飛行場長以下操縦士その他全員勇躍を揚げて總出動、同方面に全力を注ぐこととなつた、發見報告の喜色に包まれた搜査本部は六日間の苦勞がやつと報いられたので快晴の天候の如く明朗そのものである

午前九時二十七分殊勲甲のA・T機住吉號操縦、發見の原原操縦士は満面喜色に卸かせ乍ら語る

今日は搜査方針を變へて大屯山方面に針路を向け草山上空から大屯山中腹原同竹子山に沿つて海上に出ようとする時七星山裏の山の稜線に光るものがあるので若しや遭難機ではないかと再び方面を轉回引返して見ると案に違はず遭難機でした

現場附近に人家見ゆ

佐倉飛行場長の搜査談

午前十時五分鵬號(高英)佐倉飛行場長操縦、坂井氏同乘、同(學校號)諏訪操縦士、國防義會號(坂本氏操縦)の二機が遭難地點偵察のため急遽飛翔、同十時七分A・T機再び搜査に向ひ、同十時二十五分鵬號、鷹號着、佐倉飛行場長談

大屯山方面は雲なく快晴、空中搜査にはもつて來いの天氣だ、高度は山があるため一千二百米位上つた、視界は十分であつた七星山(土來庄)北面の所で大嶺峠から北方一粁半の地點即ち金包里から二重橋を經て流れる磺溪上流附近の稜線に遭難機體を發見した、附近には硫黃孔あり

大嶺峠から金山へ行く街道が東寄りに見えてゐた、現場は六百米位の高度に機體を見たが翼は飛び去つて尾翼のみ西北方にあり胴體は平面に座して機首は西北西に向いてゐるやうだつた附近は人家らしいものが二、三軒あつたが何にしても遭難者の安否を早く知りたい

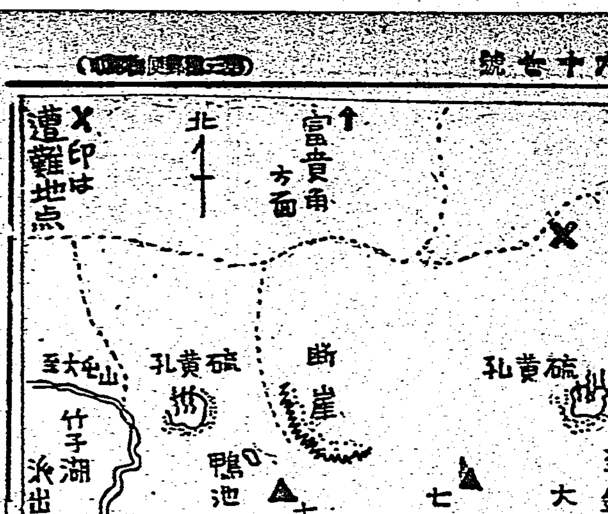

遭難現場の見誤り

再び搜査に應援機飛ぶ

竹子湖派出所より午後一時四十五分州保安課への電話に依ると逸早く現場に駆けつけた救援隊は推定された個所では遭難機は見當らず再び飛行機の應援を求むとあつたので保安課では直ちに日航に通報、待機中の飛行機を飛翔せしめて地上の救援隊と連絡をとらしめることになつた

上空から通信筒

遭難現場地上搜査は困難なため空中より搜査隊を誘導すべく道案内の通信筒を携へ(石上操縦士、真鍋機關士搭乘)のA・T機は午後一時三十五分飛行場を出發した

七星郡から救援隊を現場へ

遭難地點を部下に發見した七星郡[illegible]

保安課長も現場の上空に飛ぶ

十二日朝遭難エンボイ機搜索に向つたA・T機住吉號は午前九時十五分遂に遭難機を發見した、遭難以來實に六日目、日夜苦心搜査の努力が報いられたのである、金丸州保安課長及び高原保安係長を乘せた搜索機は高度千米を以て七星山上空に掛かるや中腹に白い機體が横たはつて居る、機體は片翼を失はれて居るらしい、現場は七星山頂より東北方一粁、竹子湖東南方二粁の地點である、高原係長の話に依れば

現場より上方二、三百米の處に人家一軒が見えるが或は此處に遭難者達は避難して居ないだらうか、然しこれが住家なれば竹子湖派出所に報告される筈だから空家かも知れぬ、唯生存して居て呉れればとこれが一縷の望みである

と些か面窶れのした中にも包み切れぬ喜びを漲らして居た

遭難現場地點

午前十時三十五分鵬號(高英)に搭乘した原原操縦士は同十一時歸着したが、次の如く語つた

自分の發見したのは七星山から北東約一キロ半の地點で竹子湖から約四キロの七星山北側の稜に思へるが佐倉飛行場長の空中よ

り發見報告は自分の見た處より約一キロ西側である、あの辺は七星山より尾が出て山の稜線が手の指を開いた様になつてゐる處でその稜線に機首を西北西に向けてゐる様であつた、又同附近も地圖上では竹子湖と云はれる場所である、何にしても場所が明瞭になつた事であるから安心だ

日航から係員急派

午前十一時十分日航台北營業所は遭難者收容のため營業所員その他を同社の連絡バスに満載、係員十數名便乘して現場に向つた、午前十一時廿分何も他の自動車を驅つて遭難現場遮道の地上隊と空中連絡のため地上より赤旗を振つた場合は死亡者があり白旗の場合は生存者があることを決定した

A・T機三度飛ぶ

A・T機(石上操縦士、真鍋機關士、鈴見通信士)は空中搜査及び現場狀況確認のため午後一時五十一分三度上空に飛立つた

搭乘者全部即死

【地上班の公報第一報】午後二時頃士林街七股四四番地邱倉方の二百米東方の雜木林内に機體の破損せるを發見せり搭乘者全員即死

赤旗信號上る

遭難現場上空に向つたA・T機より同二時十五分搜査本部に左の如き無電があつた

"白旗なし、赤旗一本のみ"この通信に依れば生存者なき信號であるが今直確認を得べく同機に命令し低高度を以て現場附近を旋回した、現場附近には茫子圃、青年團等の多數の者が見えた、現場より約一粁離れた所に赤旗が竿に附けて一本立つてをり、その他數十の人々が赤旗を持ち或ひは又担架らしきものを擔いで通るのが見られた、打合せに依れば生存者、死者各々の數だけ白旗は赤旗を以て表示することになつてをり竿に附けた赤旗一本が果して死者一名を意味するものなりや又他の一名が行方不明を意味するものなりや不明である

工學部の志願 意外な寂れ方

東京帝大の入試始まる

【東京十一日發本社特電】高校生憧がれの東京帝大入學試驗が十一日工學部をトップに始まつた、白線帽から角帽への不安と希望を若い胸一杯に滿した受驗生が緊張で頬を紅潮させ乍ら足取りも亂れ勝に工學部大講堂を初め十試驗場に吸ひ込まれて行く、生產擴充時代の花形だけにさぞ押すな押すなの盛況かと思ふと今年の工學部は定員四百五十五名に對して志願者七百二十八名で昨年に比べると約二百名の減少と云ふ意外な寂れ方、これはこれは使用制限令が出來て工科學生の自由な就職が出來なくなつたのと假近の好況で文科系統の卒業生の就職率が好轉した爲等に依るものでこれは單に東大のみでなく全國各大學を通ずる現象である、此の入學異変は飯盛な當世學生氣質の現れと云へよう、此の日東京の第二次中等學校の入試では兒童達が幼い胸を痛めてゐるに對し從來天下の登龍門と謳はれた東大理工科系統は此の有様、皮肉な春ではある、尚東大では十五日は法、經、文各學部が一齊に火蓋を切り十九日醫學部藥學科の口頭試問を以て入學試驗の幕を閉ぢる

厭戰氣分横溢

大陸の民衆生活苦に喘ぐ

【廈門本社支局發】大陸方面は物資不足による商品の暴騰甚しきものがあり、下層階級はマッチの入手すら困難と傳へられるが、今回維新政府統税局により小麥粉入手の術なく大陸民衆の苦痛は一部インフレ成金を除き益々増大、厭戰氣分に拍車をかける事とならう、加ふるに情報によれば潮州、角尾、海滄方面に脳脊髓膜炎流行し、大恐慌を來してゐるが醫療設備なき上藥品の缺乏は拱手傍觀の外なく慘狀を呈して居る模様である

虜氏日支提携を說く

【廈門本社支局發】東京に於ける興亞操觚者懇談會に廈門代表として列席した成田川、阮振文、呂展新、陳隱澄の各氏による操觚者代表講演會は七日午後八時半より鼓浪嶼において開催せられ、各氏何れも戰時下日本の印象と日支提携によつてのみ始めて完成せられる新東亞建設の歴史的脈動につき諄々の熱弁を振ひ、聽衆一同に深き感銘を與へ盛會裡に幕を閉ぢた

從軍記念會

廿日に結成式

台灣從軍記念會本部並台北州支部結成式は來る二十日午前十時より台北市公會堂に於て擧行されるがこれに先立ち午前九時から同所にて台北市分會を結成する事となつた、依つて台北市内の會員は同日午前八時半迄に集合されたく、また通知洩あるやも知れないが遺憾[illegible]

タンニン會社近く創立總會

【新竹電話】新竹に於て創立計畫中の台灣タンニン工業株式會社は愈よ陣容を整へ十五日午後二時より新竹產業會館に於て發起人總會が開かれる運びになつた、同社の資本金は十九万円全額拂込であり本事業は低品位樟腦に依つて相思樹皮よりエキスを抽出するもので一日十トン、一年に三千六百トンの原料を製出する計畫である

最後の一人まで ソ聯と戰ふ

フィンランド國民の心意氣

【東京十一日發本社特電】猛威を揮つたソ聯軍の猛爆下に曝されたフィンランド首都ヘルシンキに決然として踏み止まり、杉下公使を助けて日の丸の國旗を死守、日本男兒の心意氣を北歐の地に誇つた同公使館附書記生宮野五郎氏は十一日門司帰着のうら丸でシベリア經由一年七箇月振りで歸朝したが、ソ聯大軍の進擊を迎へ寡兵よく防戰したフィンランド軍及び國民の健闘に就き語る

ソ聯機の空襲の一番猛烈を極めたのは十一月三日から十二月五日迄で、一日三、四回の爆撃が繰り返へされた、吾々は地下室で執務を續けたものだ、此の空襲の猛威に相當な被害を蒙つて居たが、フィンランド國民は最後の一人迄も交戰を敢行する決心を持つて居り、婦人團體も堅く武裝して、万一に備へて居る娛樂機關も一切停止し、全部隊員間に提供するなど一糸亂れぬ交戰體制を整へ打倒ソ聯に向つて邁進してゐる

名譽の家を弔問

立川社會課長は十一日午後、總督代理として左の名譽の戰死者の遺族宅を訪れ懇ろに弔問した

台北市兒玉町二ノ一一番地亀井方 故陸軍步兵上等兵 石垣 勝男 遺族 母 石垣 スエ

台北市建成町二ノ一五番地 故陸軍步兵一等兵 國分 正己 遺族 父 國分 勇藏

基隆でも家族數の申告書を配布

【基隆電話】基隆市では米穀配給統制上の円滑を期するため愈よ十万市民の購買切符制を採用する前提として十二、三の兩日基隆警察署と協力の下に全市民各家庭に家族數申告書を配付し之に各人の職業、氏名、生年月日を記入せしめて的確なる家族數の申告をさせることになつた、尚この申告書には備考欄あり、之には例へば「何某は何月何日より一月間內地旅行」等一定期間の不在市なることも記入せしめて米の配給に些かも遺漏なきを期することになつてをり、又申告書の提出に當つては各交番派出所及び區長の檢印をも要するといふ嚴正振りで、あつて若し申告を怠つたり基隆市に在住し乍ら寄留してゐない者はこの家族數申告書が一々基隆署の戶口簿と照合さ[illegible]

不心得にも米の買溜

米配給の不円滑が叫ばれてゐる折柄米を多量買溜した不心得な支那人二名が北署經濟係員に發見摘發された、右は永樂町一ノ三三[illegible]と同番地[illegible]の兩名で何れもお客用の[illegible]のため店から[illegible]

職工の懐具合はと 家計狀態を調査

厚生省で新しい試み

【東京十日發本社特電】時局の要請の下に浮かれる時局產業の少年工の春に浮かれる時局產業の少年工のやいくら稼いでも物價高に追ひ附けぬ平和產業の職工等の生活狀態に甚だしい不均衡が目立つて來て適正な賃銀の決定が叫ばれて居るが厚生省では國家勞働者の生活狀態を甚だしい問題解決の第一歩として全國の工場鑛山から千五百世帶をピックアップしてこの四月から一年間每日の收入と消費を詳細に家計簿に就いて調査する事になつた

先づ工場では地方の特殊事情を考慮して化學工業、重工業を始め纖維工業、製材、食料品工業に至るまで各方面で代表的のもの四十八工場、千一百世帶、鑛山は二十鑛山、三百世帶を夫々選ぶ事になつて居る

その選定にも飽くまで標準的の家計を調べると云ふ建前から二十歳より五十歳までを五階層に分け收入は世帶主の勤勞所得を主とし副業のない事、世帶主は既婚者で家族は二人から七人の事、女中のない事等が條件で又身分不相應の生活をするもの、病人を抱へた世帶は此處に入らない、端の目では羨ましがられて居る勞働者の生活が果して家計簿の上にどう現はれるか興味を以て見られて居る

廈門へ行く警察官

廈門警察隊へ交替の為め全島より選拔して派遣される渡邊警部補以下二十二名は十三日基隆發の香港丸で出發する事となつた

須田團長から寄附

須田團長から台北市千歳町二ノ三七總督官房人事課長須田一二三氏は故母堂の忌明に當り恩賜財團軍人援護會台灣本部に對し金一封を寄附した

香山公から恤兵金

新竹郡香山公學校の職員、兒童、青年一同は昨年九月一日の興亞奉公日の申合せにより毎月の興亞奉公日(三月一日迄)に節約したものが六十九円四錢の金額に達したのでこのほど本社に恤兵金に献金したいとて寄託した、よつて本社では直ちに献金の手續をとつた

賀茂丸內臺連絡船に決定

【神戶十一日發同盟】南支派遣後台灣航路に臨時配船することとなつたマニラ丸(九、五〇〇噸)を近く同航路に就航せしめることに決定し取敢ずアフリカ航路の賀茂丸を內台連絡船に就航せしめるので[illegible]れるので直ちに當局に判明して米の配給を受けないことになるので一般市民は斯うした點に大いに注意を要する

蛋民船歸廣

舳に小旗物資輸送に從事

【廣東發本社支局】事変前人口十万と稱せられた廣東名物花舫蛋民船は皇軍の廣東占領後一時全くその姿を消したが、市內の秩序回復、經濟復興にともなひ歸廣する者日に日に多きを加へつつあり既に民船總公所に登錄せるものみにても二万に達してゐる、これら登錄せる蛋民船は舳頭に小旗を立てては穏やかなる珠江を縱橫に馳驅し物資輸送に從事、大廣東復興に協力してゐる

帝都の陸軍記念日行事

十日の第三十五回陸軍記念日は國を擧げて祝意を表したが帝都では聖戰下に意義深い諸種の催しが行はれた(寫眞は曉の夢破る帝都の市街戰)

北二高女で卒業式

台北第二高女卒業式は十二日午前十時から川村知事を初め來賓、保護者多數臨席の下に擧行、卒業生二百十七名に對し卒業證書並に修了證書を授與、川村知事などの訓示があつて同十一時過ぎ閉式した、主なる受賞者は次の通り

△東伏見宮妃殿下御下賜金に依る賞品 岡田 利子

△品行方正學術優秀賞(本科)細矢愛子、村田千代子、松田幸子、西村順子、濱口和子、丸田典子、中島美智子、櫻井眞代子、菊谷千代子、志岐禎子(補習科)須川文子、前川眞代子

△四ケ年間皆勤賞 池田千、植田美代子、太田淳子、片倉みつ子、河野郁子、西井ふみ江、四宮民利子、[illegible]、西田ミドリ、長谷川幸子、藤井淳代子、濱口史子、山下久枝、李氏屋々

產組の慰安會始まる

產組台北州支會並に台北市內各產業組合の皇紀二千六百年奉祝と產業組合記念日行事映畫と舞踊の會は十二日午後一時から白衣の勇士を招待台北市公會堂に於て開催された、廣谷內務部長の挨拶あつて直ちに開演、盛澤山な舞踊と映畫を以て白衣の勇士を慰め同四時終了したが引續き組合員の慰安に移つたこの組合慰安は十四日迄毎日午後一時から同十時迄三回に亘り開催する事となつてゐる

今夜の放送

△六・〇〇子供の時間 お話「世界の人種」內田寛一 △六・二五講演「滿洲國の產業開發に就て」宮崎朝道 △六・四五青年の時間「一日の生活を語る」[illegible] △七・〇〇ニュース [illegible] △七・三〇國民歌謠「かへり道の歌」[illegible] △七・四〇講演「日米關係を中心とする世界情勢」須藤朝吉郎 △八・〇〇ピアノ獨奏「夜鳴曲(長調)作品二ノ二」ベートーヴェン作曲 △八・三〇ラヂオ時局讀本「支那事變の發展と新中央政府の誕生」△八・四〇青年の時間「時局と青年の覺悟」古屋芳雄 △九・〇〇ラヂオ小說「[illegible]」大日方傳他 △九・四〇[illegible]

定期航空

△內台定期航空(上便)で十二日午前七時九分臺北發、乘客は吉村清(台北市)岸井一雄(木村商店)下山俊作(日航東京支部長)他三氏

出船・入船

富士丸(入港)【基隆電話】郵船富士丸は十二日午前十一時半基隆岸壁に着いた、船客は拓務省囑託木村小左衛門、高雄三井物產台北支店長、氏家拓技師、臺大敎授等であつた

あすの天氣

臺北地方 今晩南西の和風晴 明日南西の和風晴後曇
北部地方 北の和風晴
東部地方 北西の和風晴
西部地方 北の和風晴
南部地方 北の和風晴
澎湖地方 北の和風晴

概況(十二日)七六二粍の高氣壓は臺灣及び南支那を覆ひ東に移動し七五四粍の低氣壓は北支那に在り東に進む模様、內地の天氣は東京以北は雨、大阪以南は晴、北海道、樺太は曇又は雪、沖繩方面は晴、本島は東部が曇他は晴近海は北東の疾風晴波は穏であります

今晩の映畫

◇新世界館 正一時上映 1遊俠 2女の花 3次郎吉[illegible] 4放浪の王者[illegible]
◇第二世界館 正一時上映 1パテー・ニュース 2傳平追討 3わが心の[illegible]
◇大世界館 正一時上映 1若き感情 2ターザンの猛襲 3鶴鳴浪人
◇芳乃館 正一時上映 1臺日ニュース 2近藤勇 3大毎ニュース 4愛人の[illegible]
◇國際館 正十二時上映 1[illegible] 2[illegible]
◇タイゲキ 正十二時上映 1臺日ニュース 2アサヒホームグラフ 3世紀の[illegible]

北投行タクシーは巴自動車へ
北投へ歸る車を御利用願ひます 御用命の際は市內又は北投どこでも御知らせ下さいます様特に御願ひ申上げます
巴自動車商會
北投合同タクシー部

ラヂオは叫ぶ
洗濯石鹸 洗剤 化粧石鹸

輕くて・丈夫な
興亞建設の
ノーリツ自轉車

徽毒血液檢查每日施行 診察朝八時より夜十時まで
泌尿器・性病科 外科・婦人科 田和皮膚科
台北市西門町三 壽小學前 電四九五一番

產婦人科 小兒科 石醫院
台北市下奎府町一ノ六六(円公園附近)
(入院應需)電話七三〇
院長 石陳玫理 副院長 石陳氏璧

專門花柳病科 周磐石
台北市太平町二丁目(大稻埕入口) 電話五五三二

臺日案內
書籍 古本買入! 野田書房
世界大掛圖
醫院 性病科 永吉醫院
寫眞 カメラ中古品高價買入
內地土產 タンカンと木瓜
時計眼鏡 和田はメガネ専門 / メガネ専門日光堂 / 時計買入
洋服 婦人服地
藥種商 肺炎 / 梅肉X丸 / 淋病コクチーデ / 淋病は板野淋藥で治る / イチジク浣腸
樂器 はぶ草 / ピアノ中古買入 / 中古ピアノ高價買入
雜件 トランク村井商行 / 新古日本刀賣買
蒲燒 天ぷら よせ鍋 ちり鍋 江戶長
紅療法教授 紅療哲學館
御料理 紀州庵
御料理 中惣
割烹 菊水
割烹 日本亭
割烹 元梅本 新喜樂
御料理 竹の家
割烹 梅屋敷
纖維類
冷藏庫は八木
春蒔野菜種
玉子の素
家屋修理專門

コロムビア
東寶映畫 支那の夜 渡邊はま子 一世を風靡した名曲遂に映畫化と決定!
興亞新映畫 誰か故郷を想はざる 切々胸を衝つ古賀メロディー
松竹大船映畫主題歌 愛染かつら
東寶映畫主題歌 白蘭の歌 通りでも裏町でも「白蘭」の口笛がひゞく!
コロムビア時代

キングレコード
陸軍省撰定 出征兵士を送る歌
出征・入營の壯行に… 日本國民全熱唱の愛國歌
標準盤四種 ▲永田絃次郎・長門美保 キング合唱團 ▲ヴォーカルフォア合唱團 ▲陸軍軍樂隊 ▲河村順子 (各一枚一・五〇)

珍花ばら
クライミングローズ大特賣 五種一組(荷造送料共)金壹円五拾錢
春の總目錄一無代進呈
旭植物園 兵庫縣川邊郡山本

神經衰弱 不眠症
ADALIN アダリン の卓越せる長所は興奮せる中樞神經系に對し鎭靜作用頗る顯著にして、確實なる生理的自然の安眠を遂げしめ、覺醒後は氣分爽快、無味無臭、服用容易、習慣性又は不快副作用を全然缺如せる點なり。
〔適應症〕神經衰弱、不眠症、精神興奮、不安焦燥、心悸亢進症、暈車暈船豫防等。
〔包裝〕(0.1)10錠 0.97.
鎭靜催眠正眞 アダリン錠
»Bayer« バイエル藥品合名會社
獨逸バイエル製

婦人と家庭

戰時下に於ける獨逸の婦人動員

第一次歐洲大戰時代は各交戰國における婦人勞働力の大量使用を顯著した、同樣に又今次の大戰にかても婦人の働き方が交戰國は勿論のこと動員を實施したる中立國にかても大量に上つてゐるかくて、今次大戰勃發以來の各國々の婦人の活動は全面的に極めて大なる役割を演じてゐるが、かくて婦人の雇傭の激增は技術的、社會的諸問題を惹き起し、その解決は各般の適切なる措置が俟つところが多いと思はれるが、ここに、交戰國たる獨、佛、英の婦人の動員、措置の現狀を逐次紹介、各國が如何なる方法で婦人を通して銃後守護の役割を果させしめてゐるかをみることにしやう

×

ドイツでは今次の大戰に先だち數年に亙つて婦人の勞働奉仕に關する各般の施設を組織した、それは主として農業、家事、保健及び社會福利の分野に婦人の活動を導入する目的であつた。昨年九月三日に、勞働大臣は十七歳より二十五歳に至る一切の女子青年及び二十歳より三十五歳までの婦人にして職業者として資格をもつ者に對して、婦人勞働奉仕隊へ參加すべきことを要請した、婦人勞働力の徵發は國防評議會の決議せる九月四日の命令を以て從來よりも手嚴しくなつた、卽ち勞働大臣は右の奉仕を命じ得る權限をもつに至つた、この勞働奉仕の外にもなほドイツ婦人は、若干の一般的法規に基いて義務奉仕のために召集を受けることになつてゐる

×

婦人雇傭の增加は一九一四年より始まり今次大戰の直後に至り特に顯著なるものがあつた、經濟省の統計によると、ドイツ帝國領土內における婦人の被保險者數は一九三八年六月末までの一年間に十七万九千人（八・九%）の增加を示し、他面男子の被保險者の數は絶對數、比例數いづれも女子被保險者より少なく五十一万六千人（三・六%）の增加に過ぎない、なほ一九三九年七月中には婦人勞働者の雇傭數は九万五千、又男子勞働者のそれは八万人をいづれも增加してゐる

×

右の如き婦人勞働力の增加は軍需工業の勞働力缺乏が將來せる勞働力の不足を克服するために、當局が潛在せる婦人勞働力をフルに利用すべく努力した爲である、既婚婦人の雇傭も半日勤務の作業編制が採用されたために著しく增加を示した又これまでは全然男子の職場としか考へられてゐなかつた造船業部門は勿論、未開拓の新分野たる郵便集配、電車運轉の如き肉體使用を必要とする職務にも男子に代つて就勞するに至つた

×

さきに、ドイツは、婦人の動員し得べき數は十六歳から六十歳までのもの五百万人が見積られ、その外に百二十五万の婦人が戰時重要ならざる産業部門に雇傭されてゐたのである

大戰勃發のはじめ應召男子に代つて就勞するために、婦人の職業補習に關し若干の措置が講ぜられた、ドイツ勞働戰線では若干年月前就勞を中止したる婦人を再教育し又就職の經驗なき婦人に職業補習を行ふべき教育所を開設し、同時に職業指導に關する施設をも設けた

×

婦人の勞働時間は一日十時間、一週五十六時間まで延長し得る樣新規則を設け、又婦人の夜間使用も時間の延長が行はれ、現在では午前五時より夜十二時まで正規の交代作業の下に婦人を使ふことが出來る、勞働時間中の休憩は、作業中體々休止が行はせる樣規定してゐる、尙之等の規則は産前三月以內の婦人又は子女哺育中の母親に對しては適用しないので、母性保護のため他と一緖にせぬ規則を設けてゐる

小物の選び方

半襟や帯止、羽織紐、履物など小物類がどんな衣裳に引立たせるものであるかといふことは、忘れてはならない大切な事です。まづ半襟は肥つてゐる人は、なるべく無地物を使ふ方がすつきりとみえます。色は顔に近いだけに選ぶのにむづかしい訳ですが日本人にはクリーム系や鼠系統が肌の色とよく合ふやうです。明るい色はお顔の美しい人にはよいが、さもない人は、明るい色を使ふと顔が負けて汚なくみえます。

これからの合着のやうに光線の強い頃はグリーン系のものを使ふと顔にその色が反射して汚なくみえますから、さういふ色は避けた方が無難です。半襟の色は着物の色とうつりのよいものを選ぶ事は申すまでもない事ですが、帯や半襟と同じ系統の色にするとすつきりしたよい調和がとれます。そして帯じめと羽織の紐は同じ位置にあるものですからあまり變つた色で、一ところをゴテゴテさせず同じ系統の色を使ふとよく、履物は着物との配合のよい色がついてゐる場合と同じやうな色にするのもよい調和がとれるものです。帯や履物と同じ系統の色にするのもよいものです。ハンドバッグも欲を云ふならば服裝と調和のとれた色をもつて欲しいものです。手廻りの商品などで工夫するのもよい方法でせう。

服飾りに美しい造花を

胸飾りや帽子や襟飾りに造花を使ふことが多くなつてまゐりました。硬い感じのスーツの胸にも茶色のビロードで出來た薔薇の花束を飾つたとき何とも云へぬ柔かい味と新鮮さを與へるものです。古い帽子もリボン飾りをとり去り配色のよい花飾りをつけただけでまた新しく被れます。

服の殘り布であじさいと矢車草の作り方を考へませう。用布はシフォンベルベット、ピケ、タフタ、デシン、オーガンデイなど、どんな小さな殘り布でも自由に工夫して創作することが出來ます。

材料　オーガンデイ色は白と紺の二色、針金、紙テープ、白と紺の二色があればあじさいの感じが出ます。花は花瓣の先を一寸手先で捻つただけで簡單なものです。

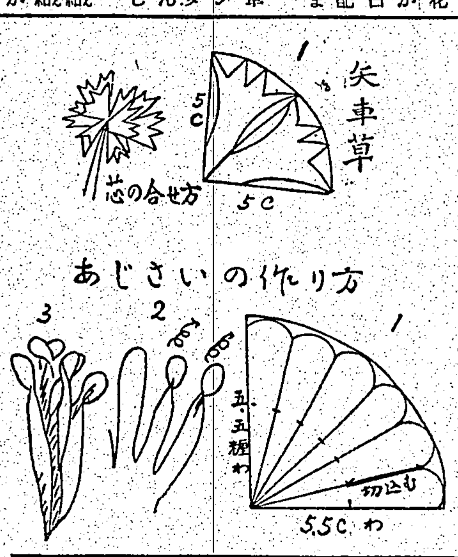

まづ型紙を作り圖の太線の部分は鋏を入れこの型紙で白七枚用意します。（2）圖の如く花びらの先を手でつまみ右へ二度程ひねります。全部の花瓣を捻るとあじさいの花の感じが現れます。芯は白、紺と二束にまとめて針金を芯にその上に紙テープを卷きます。二つの花を一緖にして形よく整へると出來上ります。

矢車草の作り方、變りピケを利用した花ピケの裏側から糊をつけ乾いてから使ひます。色はブルーピンク、又は紫色が美しいでせう。

（1）圖のやうな型紙を作り花瓣を四枚裁ちます。芯の部分は此型紙より一廻小さく円の型紙を作ります。一枚一枚表から花瓣の中央にすじ造で一本すじを入れます。芯の二枚を二つ折りにして抱き合せて根本を針金できりく結びます。大きな花瓣は四枚とも中心にきりで穴をあけ次々と通して形をつけてまとめます。

コールドクリームの代用品

コールドクリームが不足しかけてゐますがこれは荒肌には缺くことの出來ぬものです。それで何か代用品がないかと申しますと、第一に椿油、胡麻油、胡桃油などが使へます。椿油は必ず純粹なものを買はねばなりません。髮油用として賣出されてゐるものは、安い香料がはいつてゐるので、お顔の弱い方は、香料負けがしてブツブツができることがありますから御注意下さい。椿油（米の油）胡麻油はいづれも植物性油ですから安心して使へますが、香ひの惡いので我慢できぬ方は、香料のレモン、ローズ等を少量求めて加へます。これ等の油は少量お顔に塗つてよくすりこみ、後はガーゼで十分に拭きとることが出來ます。

學用品はお古で結構

進級や入學で、新しく學用品が必要となりますが、何から何まで新しいのを買つてやるのは考へものです。どちらのお家庭にも、兄姉のお古がある筈ですから、ランドセルや筆入や服などから、本でも間に合ふものはお古で間に合せたいものです。もし、どうしても必要なものは、國策にかなふ代用品を選びたいものです。進級の子供などは、內容が同じの姉さんや兄さんのお古の教科書を使ふことです。靴は修繕してはくやうにし、洋服なども大人の古をといて黑く染め縫直すと立派な通學服が出來ます。とかく、新入學となると、新しづくめ、きれいにしたいといふのが親心ですが時節柄ではありそれに贅澤な品を與へては子供に虛榮心を植つけるやうなものです

美容メモ　卒業なさる若い女性へ

三月卒業なさる女學生の方々は、學窓から職業へ、又結婚の準備としてそれぞれのおけいこ事に出られる方が多いのですが特に、就職なさる方々は、今の中からお肌の手入をしておく方がよいと思ひます。勿論、おしやれをする意味でなく、今まで放つておかれたお肌をきれいにすることなのです。外出からお歸りの時はコールドクリームで汚れを落した後刺戟のない化粧水をおつけになりますと、ニキビや吹出物の豫防と治療になりますし、入浴後やはりコールドクリームでマッサージをなさること、夜分お休みになる時もコールドで汚れを拭きとり、化粧水をつけるやうに、僅かな手間工作でいきいきとした美しさが得られます

連載マンガ　ウチノトウチャン（36）　横井福次郎

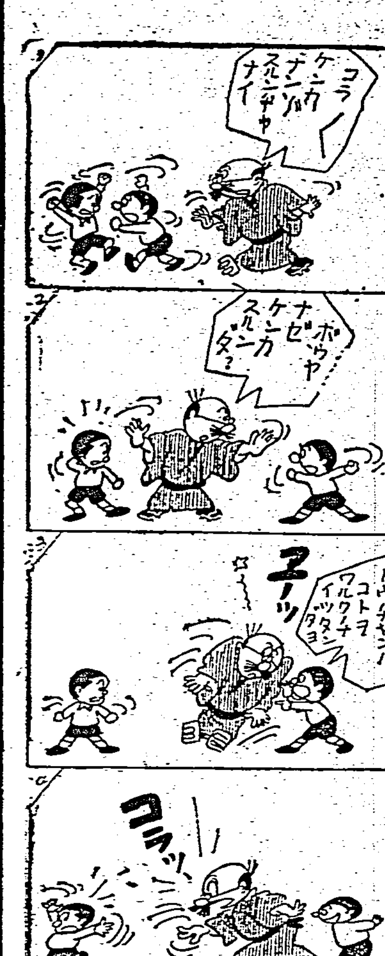

人間の遺傳調査　優性とか劣性とかの意味は

最近優生學のことが人々の注意を惹いてゐますが、遺傳といふことについて一般によく判つてゐない點が少くないやうです。人間の遺傳調査に關しては幾多の困難があり、容易なことではありませんが、これ迄の研究で知られた成績を総括して、病的と病的でないものに區別してみますと、次の樣になつて居ります。

遺傳學的の優性、劣性といふのは、父と母とから來る或性質が或遺傳質によつて、子供の或る性質が決められる場合にその一つが現はれ他の一つがかくれるのであつて、現はれる方を優性といひ、隱れる方を劣性といふのであります。隨つて優性は良い、劣性は惡いと云ふ意味では斷じてないのです。

×

或る遺傳性質が優性であると、それは劣性を抑へつけて、親から子、子から孫にと代々直接に遺傳に現れます。それが優性遺傳の特徴です。

劣性遺傳病の遺傳質は、夫れが優性遺傳質（健康狀態の遺傳質）と一緖にあると、かくれて現はれないで、劣性遺傳質同志相寄る時になつて、始めて現はれます。ですから、父母共に見た所は健全であつても、若し兩者が劣性遺傳質を藏して有つてゐて、雙方から子供にこの劣性遺傳質を傳へると、この病氣が子供に現はれます。

×

かくて病氣の祖父母から健康な親が出來、その親から病的の孫が出來るといふ風に、代を飛び越えて現はれるのが、劣性遺傳の特徴であります。優性遺傳病はその遺傳質があれば現はれ、眼に立ちますから誰しも防ぎ易いのですが、劣性遺傳病の遺傳質は、動もすれば一旦かくれて幾代にもなつて現はれますから、防ぐことが中々…成り易いです。

また伴性遺傳とは、性に關係して遺傳する性質のものであつて、例へば、色盲が遺傳によつて現はれるのは、男子に多くて女子に少ないが、その色盲の遺傳因子を後代に遺傳する媒をなすものは、男子でなくて、女子にある如きであります。

注意すべき銅鍋の使用

銅鍋を使用する時に注意しなくてはならないことは、酸化作用によつて生ずる綠青が中毒の危險をもつといふことです。それで、銅鍋に靑色の部分や黑い斑があつたら磨砂で磨いてから使用する樣にします、そして煮物を終つたらば、冷めない中に急いで他の器物に移すことを忘れてはなりません。その理由は煮沸されてゐる間は水蒸氣のために空氣の流通が遮られて銅は侵されませんが、冷えると忽ち空氣が侵入して銅が侵され、綠青が出來て煮物に混入するからです。不注意な草干葉等で出來た綠青等で中毒を起す場合がありますが、これも同じ理に依るものです。銅鍋は鯉等のやうに煮汁して煮るものに適し豆類等長時間煮るものは避けた方が安全です。又魚や肉を煮ると中毒することがあります故十分注意が肝要です。銅鍋の裏引には錫の鍍が引いてあるのがよいので、錫の剝げた銅鍋は速に修繕して用ひることです

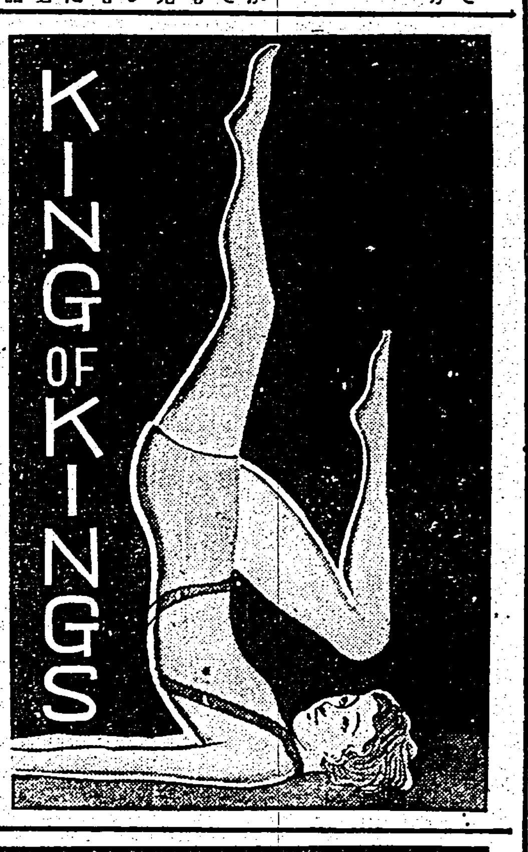

歡喜の源泉

無能體の快速強精回春藥發見

青年期の障害には―一粒
中年期の早老には―三粒
老年期の衰弱には―五粒
で宿望達成

男子青春腺刺戟復活素　キング・オブ・キングス

生理學大權威 獨逸醫學博士　羽太鋭治先生創製

（宣傳文）

早老無能の悲哀

男として早老無能の悲哀ほど深刻なものはあるまい。性力の衰退はあらゆる意味に於て人生の幸福を破壞するものである。頭腦鈍重として氣ふさぎ、元氣活力なく、同時に生殖機能も知らん間にどん／＼障害を起し、家庭には風波絶えず、夫婦間には水臭くなり人生無上の歡喜を喪失するに至つては、何んたる不幸の極みであらう。

人生の幸福

それに引換へて、活力が人並以上強健であり、頭腦明晰、體力旺盛で何事をするにも些の不滿も倦怠も感ぜず、元氣一杯張り切つてゐるばかりでなく、若々しく何人にも負けない能率をあげ、樂しく勇んで職業にいそしみ得るとせば、人生が如何に樂しいものであらうか。

さらば退けよ早老を

今一番壯んであるべき年齢に早老にて不幸にも性力不足を感じつゝある人は勿論、あきらめてゐた老年者で體力、精力を補給し以て三春の行樂を再出發しようと欲する人のために、現代文化の產物たる羽太鋭治博士の新發見の科學的回春強大強壯劑キング・オブ・キングスを推奨し得ることを御喜び下さい。

本劑は人體の諸生殖機能中、一番官能感受性の鋭敏な睾丸內生殖腺（一名青春腺）に直接作用する藥效により、ホルモンの內分泌作用を旺盛にするのである、多量に分泌せるホルモンは他に排け口がないから生理力強化の原動力となる。

故に生理力の強化は必然的に精力を充實せしめて、生殖諸機關の活潑なる運動を促す、從つて早老、老衰は除去せられ、回春の目的を達するのである。

かくして生殖腺內分泌作用の增强、精力旺盛諸生理機能正常恢復、回春と完全無缺な藥效はいかなる性的缺陷者にも根本から若返りの目的を達せしめるばかりでなく、服用二十分後にあらはれる藥能には何人でも感嘆せずには居られないであらう。

御注文は卽刻に

本回春強精劑キングスは全島各有名藥店で販賣してありますが、万一品切の節は東京市芝區西新町十二番地總代理店合名會社春泉堂（振替東京七七一番）へ振替か、或は小爲替又は代金引換便にて御注文下されば、至急祕密に送荷致します、要價は小函（一〇〇粒）二圓、中函（一八〇粒）五圓、大函（六〇〇粒）十圓です、送料は全島四十五錢ですのうち十五錢だけを御負擔願ひます。

若い者にも負けない位だ　（台中）藤野 丸吉

世の中のありとあらゆることを、し盡して來た七十に手が屆く樣な爺隱居の身でありながら、今更若返つて長生きしようと慾を出すわけではありませんが、時々非を打ちに來る私と同じ年輩の友人等が皆んなが相談でもした樣に與太話中には必ず懷中から小さい瓶を取り出しては、得體の知れない丸藥を突ひ乍ら、こそこそ服むので不思議に思ひ、きいて見たところ、服めば頭がはつきりして來るばかりでなく年寄でも若い者に負けない程元氣になり、青春の感情をも取り戻すことが出來る若返り藥キング・オブ・キングスだとの話について服んで見る氣になつて注文したのがそも／＼の原因でありました、（中略）今は自分乍ら恐く程青春の氣分が體內に漲り、若い者にも負けない位になりました。拾圓分大函又送つて下さい。

良人に變つて御禮の手紙を　（嘉義）金光 照枝

先日御送り下さいました三度目の注文のキング・オブ・キングスは確に受取りました、良人が貴店の御藥を服み始めてからは陰鬱に包まれてゐた家庭が急に明るく朗らかになり嬉しさの餘り不在中の良人に變つて御禮の手紙を差上げる次第で御座います。故國を離れ此の土地に來て成功したいばかりに骨身を惜まず夢中になつて働いたせいか、良人の體は側で見るのも痛々しい程衰弱してゐました。良人に協力しての金であるのに…此の調子ではと強壯劑をば上げてから…求める中、運よく選び上げたのがキング・オブ・キングスでした（中略）今ではまるで見違へる樣に元氣になり、體重も二貫目も增へたさうですし、凡てが活動的になつて元氣になつて臭れた事を心から感謝して居ります

服んでから三日目には　（臺南）木暮 行雄

もともと私は人に負けない程、丈夫な方でありましたが長年の無節制の生活がたたり此の頃は一寸の無理な夜遊をすると、疲勞、倦怠が甚だしく自分乍も悲觀せざるを得ない程、精力の全く衰へた無能者になつてしまひました、こうなつた以上は悲觀した所でどうにもならんことであります。早くなほすのが得策だと、注文したのが貴店の強壯劑キング・オブ・キングスでした、藥效が偉大だとは方々の人から傳へきいて信用はしてゐましたが此んなに素晴しく好く效くとは思ひませんでした、服んでから三日目には彼んなに苦しんだ疲勞、倦怠がうその樣に回復してしまふし五圓分を服んだ後は…、此の頃は無理な仕事を每日續けても何んともなくなりました、もう少し續けて服みたいと思ひますから五圓分中函代引便で又御願致します。

東京・銀座　株式會社　資生堂

毛類もスフも
新品同樣に若返る

毛類　はアルカリ性によつて縮んだり固くなつたりするからアルカリ性の洗劑（洗濯石鹼）をさけませう

スフ　は水に濡れると弱くなるから揉み洗ひを必要とする洗濯石鹼をさけませう

センタックス　は　滲透洗淨力の強い中性の新洗劑（$C_{17}H_{33}CH_2OSO_3Na$）ですから毛類もス・フも十分間溶液につけるだけで完全に汚れが落ち新品同樣に若返ります

■もまずにおちて生地を縮めぬ

センタックス

資生堂の特許新洗劑　50SEN ¥ 1.00

消化と解毒の效果

御家庭の最も理想的な常備藥は
消化と毒けしの仁丹です

胃腸を護り
疲勞を恢復し
口腔の有害細菌を
殺滅して口臭
口熱を除り去つて
常に
新しい精氣を
湧溢させる

胃腸强化
口中殺菌
疲勞恢復
頭痛解消

馬に乘る猿 (99)

石川達三作　伊東顯畫

毒藥（六）

いま、太陽光學會社と現代公論社とは一種の混亂狀態に陷つてゐた。

一つには城南硝子との合併問題それに附隨して田沼豊一と萠見貢太郎との感情問題がある。更に、みさほの結婚をめぐつて田沼と兒玉秀松が居る。

さういふところへ飛びこんで來たのが山口三千代といふ奇怪なタイピストである。彼女は一種の媚態と心臟の强さをもつて、流石の竹下社長をさへも壓倒し、月給の五十圓を前拂ひさせてしまつたが、これが今後さらに發展して行くものとすれば、太陽光學の運命は、玄宗皇帝の楊貴妃にかけるが如き運命となつて、安祿山の亂を惹起しないとも限らないのである。

この混亂から一番遠いところに居るのが現代公論編輯部で、兒玉秀松ひとりは結婚問題で氣をくさらしてはゐるが、太陽光學がどうならうとかまはない氣でゐるのが細尾文治と久山直三と宮田伊三夫であつた。殊にいまでは現代公論も社長の大事な仕事ではなくなつてゐるだけに、太陽光學の宣傳記事を書くほかには一向に閑な雜誌であつた。

五時の退社時間が來ると久山直三はひたりと仕事をやめた。社長室にはまた萠見貢太郎が來てゐて合併反對論を社長に說いてゐるらしい。彼の多少激した語調が編輯室までもきこえて來た。

彼は襟卷をまきその上からオーヴァを着た。

「原田君、歸らんかい」

「うん、僕はけふ福田へ廻るからね、先に歸つてくれ給へ」

「ぢや、お先きへ！」

と久山は室を出た。エレヴェータがなかなか來なかつた。待つてゐると、後から聲をかけられた。

「久山さん、まつすぐにお歸りになるの？」

ふりかへると山口三千代であつた。アストラカンのまがひ物らしいふかふかとした帽子を小粹にかぶつて、紅い革手袋をはめながら彼の傍に立つた。

「ええ、歸ります」

「銀座、つきあつて、下さらない？」

「銀座ですか」

久山は多少の好奇心の湧いてくるのを抑へながらにえ切らない返事をした。

「ええ、ちよつと行きませうよ。私一人ぢやつまらないもの。今日ね、社長から五十圓前借りしたの洋服を造るんだから、スタイルを見て下さらない？わたしではわからないんだもの」

「僕だつてわかりませんよ」

「どんな色が私に似合ふと思つて？」

「さあ……？」

「あなたは服裝の好みなんか煩しい方でせう？洋服と和服とどつちがお好き？」

「あなたは洋服が似合ふでせう」

「さう？ワンピースとスーツとどつちがいいと思つて？」

エレヴェータが來て、二人は乘つた。

「あなたはスーツは似合はんですね」

「さうね、私もさう思ふわ。ワンピースだつたらどんな感じ？」

「スカアトの襞の多いのがいいだらうな」

「ね、ちよつとでいいから一緒に見て下さらない？その代り夕飯を御馳走するわ」

「夕飯は僕は歸つて食べることになつてるんです」

「さう、眞面目ね。だつたら、お茶」

外へ出ると三千代はそこに止つてゐる自動車のドアをぱツと開いた。

「どうぞ！」

久山は一緒に行くことを承知しないわけには行かなくなつた。

映畫の科學と史篇 (1)

撮光レンズの前にスライドをおき、これを廣大レンズに依つて擴幕上に擴大映出することの原理が今日吾々が稱へるところの映畫に發展して來るまでには數多の實驗が重ねられたわけであるが、その映畫すら、發明以來既に半世紀を經ることになつた。

發明當初一種の玩具扱ひされたものが、やがて企業時代に入り今日では產業の一部門を爲して前進しつつある、まことに今昔の感に堪へない

1

ここに、最近、ニューヨークのハーコート・ブレース出版會社から五百八十五頁に亙る寫眞多數入りといふ『米國映畫發達史』ともいふものが出版され、かの地に於ても今更ながら映畫發達五十年の世の姿を再び見直してみようといふ趣味の一面がここにも現はれてゐる、さてこれまで、その變遷が書かれたから、今度のは、變遷史的のものは方向を變へて文化史的に大きな流れの鳥瞰を試みることとしよう

今を去ること半世紀前、ワシントン府の一速記係ゼエンキンスの發明がエヂソンの名を藉りてヴアイタスコープの名稱の下に商品化しそれと同時に、フランスのリュミエール兄弟の發明したシネマトグラフが、發明の翌年といふとも短時日を閲しただけで、海を越えて極東の日本に渡つて來た頃にはかの地に於ても既に商品化の時代を現出し、米佛の販賣場裡に、英のアニマトグラフはまた別途の進展を遂げたのである、ともあれ、僅かに半世紀の間に斯くも全世界に流行普及されたものは、あまり見當らないといつていい。

2

かつて三千年の昔、何代目かの米國商務卿が映畫を評して、ユニヴアーサル・ランゲージであるといつた言葉には、よく今日を洞察する明があつたといへよう、その普及性の廣大無辺なことに言及して前回に述べた米國出版界の新著は次の如くに說明してゐる――映畫の進歩發展を促した各時代々々の狀勢を觀察すれば、その新興藝術として、また、普遍的社會共通性を持つてゐることはいはずもがな生氣潑剌たる興味、情緒的、夢幻的演出、そして、また、讀むに非ずして見る良き讀書――である點について力說してゐる、しかし、これは或る點までうなづける事柄といはねばならない

×

おもへばかのギリシヤの哲學者達に依つて物理學の領域に取上げられた殘像說の原理が、長いプロセスを經て、第二十世紀の第一年に於て商品化されて、極東の日本に於ても、これを賞翫し得たといふことは、まことに、その長い歷史を語るものであつて、吾人はここに、今更ながら活動映畫の發明者の傳記を云々しようとすることよりも――勿論それぞれ特色ある各システムの發明者には敬意を表するが、それよりも――時代がかうした幾多の發明出現を促したことの深い意義を特に興味深く感じないわけには行かないのである

×

かのゼエンキンスが一八九九年、初めて活動寫眞を公表した際、程なく歐米に現はれた何々スコープもしくは何々グラフと稱するいはゆるムーヴイング・ピクチュアに類するものは六十五種の多きに達したといふ、その盛事をもつてしても、かのエヂソンや、リユミエール兄弟の如きは選ばれた代表人物であつて、ムーヴイング・ピクチュアの發明に二十世紀の曙光を前にして時代が生んだ大きな所產と解さなければなるまい

文化映畫の製作　新傾向

强制上映實施以來急增する文化映畫の中には相當如何はしい作品も現れ、認定標準の低下が問題となつてゐるが、一方これに反して最近各文化映畫社が新製作方針を採りつつある。それは從來文化映畫といふと學術的、敎育的等に拘泥し所謂解說映畫として一般向きでない憾みがあつたが、最近は此の方針を廢して一般通俗的の裡に藝術味を盛込まうとするものが多く之迄解說的作品のみを製作して來た東日映畫部が新傾向作品として「炭燒く人々」を發表して認定されたのをはじめ、時局解說映畫といはれた同盟の映畫月報が「僕たちの恩師」や「母と子の問題」を提供の他、電通映畫部の「食糧ない村」東京文化映畫の「病院船」等も此の方向を行くものであるから文部省當局もこれに對し積極的指導の意思を示してゐる

東寶新映畫　彥六なぐらる

演出千葉泰樹　撮影中井朝一

配役

正宗彥六　（東寶）德川夢聲
娘ミル（お千代）　（同）若原春江
孫彥太　（同）小高まさる
伜の妻お夏　（新興）中村美穗
山下捨央　（同）本庄克二
田所修　（同）石黑達也
仲居お辻　（東寶）水町庸子
主人綾造　（新興）長濱藤夫
神さんおあさ　（同）本間敦子
鍛山金五郎　（同）新田地作
圓木田先生　（同）澁田研二
丸村組鬼淵　（同）千田是也
同　松五郎　（同）殿山泰二
同　吉　（同）多々良純
病院雜務係木下老人　（南旺）米倉鮫洲
田所の友人松田　（新築地）梶村浩吉
同　寺本　（同）加藤嘉
アパートの女米子　（同）西口紀代子

梗概

若き日の頃、三多摩自由黨の壯士であつた硬骨漢正宗彥六――老いていよいよ旺んな彥六はけふも上機嫌で萬葉に明るい林の中を逍遙してゐる。彼の口をついて出る凡そ殺氣立つた唸り声は小春日和の空の下に、さへぎるものもなく波紋をひろげてゆく。と、突如「おぢいちやん、変な声を出すのやめてよ！」と孫の彥太が抗議して來た。彥太はおぢいちやんの奇妙な唸り声のお蔭で、折角狙ひ打ちにしようとしてゐた雀を逃してしまつたのだ。「変な声とは何ちや、これは謠曲といふものだ」寄声をもつて謠曲といふ彥六である。

ここに彼の一風変つた强情さがある。彼は養蠶を業として居り、少し愚鈍な嫁さんにその飼育一切を任せてゐたが、ある日嫁さんは附近の土工にからかはれた上、負傷して戾つて來た。老いたりと雖も彥六の體にはまだ壯士の血が流れてゐる。正しい事は飽迄も正しいとせずにはやまぬ彼の氣性だ。で、現場まで押しかけて行つて土工監督に掛け合ふのだ。養蠶代でケリをつけようとした相手に先づお前さんの說だ。それから、怪我させた嫁の顏をうつらうと竝べて、お前さんの手で畫面を一つづつ張つて貰はう」と彥六のタンカであつた。思ひ通りにしていい氣持で歸つて來ると娘のミルが戾つて來てゐた。ミルはある小料理屋へ出てゐる下ッ端の女中だが、今度月給が上つたと喜ぶ。娘の喜び方が顏にそれだけのものでないと見てとつた彥六は、娘ミルに本當をはかしてしまつた。娘も年頃になつたのだ。そこで彥六はミルの雇入周旋所に會ふ。彥六は久振りで「たらふく亭」へ顏を出した。亭主の鉄造は昔て彥六の世話になつた事があり、一方ならぬ恩義を感じてゐる男だ。ところがこの小料理屋にはお辻といふ彥六にとつては子供の手前ちよつと手强い仲居がゐる。勿論今の彥六とは切れてゐるものの、古傷は矢張り古傷となつて殘る……二度と口を利くまいと決してゐたが、この性惡のお辻が鉄造を喰ひものにしてゐる事を知つて彥六はお辻をせめた。破れかぶれでお辻は彥六に復讐してやると捨てぜりふを殘して「たらふく亭」を飛び出した。その頃ミルと結婚を許された田所は、嬉しさの餘り友人と夜の街を飲み步いた末、自分のアパートで前後不覺に寢入つてゐた。その部屋へ入つて來たのがナントお辻だ。そのまますぐにこの部屋へミルが訪れたからさあコトである！自分の信じてゐた男が深夜、女と同室してゐる！アパートを飛び出したミルが「たらふく亭」へ泣き込むと、鉄造の女房から父も意外なことを聞いた。「ま、何て泥棒猫だらう、彥六の旦那からうつ……」このつまらぬ一言は遂にミルを逆上させた。彥六がなだめても、田所がその誤解を弁解してもミルの怒りを解くことは出來なかつた。「あたしはみんな嫌ひよ、大人は不潔で嫌はしい」純情一途のミルは彥六の頰を打つて泣き叫んだ。彥六は思ひの儘に打たれた、已が分け與へた强情の血が今こそ己のある過去に向つて禍となつて歸つて來るのである。しかしミルには母の血も流れてゐた。翌朝は嵐の後が一層美しい。今日も亦明るい林の中にのどかな彥六の謠曲が流れてゆくのであつた。

今週の映畫

新女性聯盟　十四日からタイゲキ

演出は原研吉、撮影は武富善男、出演者は齊藤達雄、高峰三枝子、佐分利信、坪内美子、木暮實千代、細川俊夫、高杉早苗、その他の……一流所で……一的辯護士の法律事務所に勤め乍ら司法試驗を受ける爲め勉强してゐる中尾伸一の姉八千代は、弟伸一の學資の爲に勞苦になつて働いてゐた、八千代は自分を犧牲にして只管弟の成功を希つてゐるのであつた。中尾は恩師である故代先生の娘紀美と許婚の仲であつた。紀美は老いた病身の父と二人きりの生活であつたが、生活の爲に化粧品會社の事務員として働く事になつた。此の化粧品會社の社長水上春介の從妹である的場博士の令孃春海は、水上の會社の顧問として時々會社に出入りしてゐた。春海は中尾に許婚のあることを知らず中尾に結婚を申込んだ。中尾は出世と金の爲に春海と結婚しようとした。これを知つて悲んだのは紀美ばかりではなかつた。中尾の姉の八千代は折角人を頼らずに自分一個だけで弟を世に出さうとしたのが、この結婚に破り去られようとする事を悲しんだ。社長の水上春介もこの事情を聞いて、中尾と春海の結婚に反對した。頓て春海は自分の考へが紀美の純情を踏みにじることを知つて、いさぎよく身を引き中尾と紀美の幸福を祈るのであつた――同時上映は川浪良太郎主演の「維新劍」である

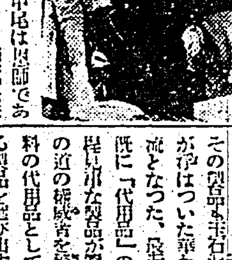

幼年倶樂部　四月號

幼年倶樂部は四月號に皇軍慰問童話として募集した作品の入選者を發表してゐるが入選作をも同時口繪として掲載してゐる。應募作品は全部慰問品として發送されるさうである。讀物としては連載物に「新日本島」南洋一郎「ニルスノボウケン」千葉省三などがあり、その他では「はたとおぢいさん」田郷虎雄「こはそろしいくさあり」野村愛正なども面白い。

富士　四月號

富士四月號の新連載に鷲尾雨工の「徳川家康」を出してゐるその他新載物の猛烈たるところを拾ひ上げると「隱密記」小島政二郎「かりそめの」野澤純「山の正義」橋爪健「誰が折鶴」日比野士朗「舊生面鏡」大田黑克彥「求婚吊皇袋」諸彥「生きてゐる隱密」松浦泉三郎など目新しいところでは映畫小說「素晴らしき嗄聲」宇野千代（？）と聲に枚擧に遑ない。この他に特輯としてスパイ小說「乱敵」北村小松「防諜繪卷」木村毅「女間諜の祭典」坂部護郎があり同號より引續き連載中のものも夫々に好評を呼んで居るまことに賑やかだ

本社主催　將棋高段者對抗戰

平手　先　▲五段　加藤治郎（第十四局ノ一）

平手　後　△六段　平野信助

▲二六歩（一分）　△三四歩（一分）
▲七六歩（一分）　△五四歩（二分）
▲二五歩（八分）　△五五歩（一分）
▲同　飛（一）　△同　歩（一）
▲二四歩（一）　△三三金（一）

加藤氏四回勝五回目
指手一〇手　持時間各九時間
消費　△　時間四分
時間　▲　時間八分

五人目の難關

八段　坂口允彥

……のである、加藤五段は、普通五十七段、小泉七段、松下五段、加藤（恆）五段の四將銃を擊破して勢ひ正に當るべからざるものがある、勿論加藤君の連勝が單に僥倖りだといふのではないが、何人抜くといふ事には實力に加はる「調子」が非常に重要な役割を演ずるものである

加藤治郎五段は五段中の最古參である將近の同君は頓に好調、諸新聞に非常の好成績を擧げて、其の實力充實を思はしめる、同君の健鬪を祈つてやまぬ次第である

さて、本棋戰は加藤君の五人目の關門であり、その前に現はれたのは、柔軟の棋風で、よく强豪を倒して棋界に有名な平野六段である

平野六段は青森縣の出身、故天府八段の系統をひき、幽趣掬すべき洒脫たる棋風の持主であり、連戰連勝の加藤五段に對し、如何なる恐策を以てこれに對するか甚だ興味深き一戰である

二六歩、三四歩、七六歩、五四歩先番の加藤五段、先づ二六歩と飛先を突く指し慣れた布陣に誘導しようといふ肚か？、これに對し平野六段、三四歩と角道を開ける七六歩のあと五四歩、平野六段の方は相懸戰を避けよう、且つ先手の横歩取りを嫌ふ策戰らしい

五六歩と受けるかと思ふと、加藤君構はず二五歩と突く、此處で五六歩と受けて五六歩、八八角成、同銀、五七角の力將棋を嫌つたものである、以下五五歩から三三金まで當然の推移となつた、これではどうやら横歩とりになるやうだ

木村名人講評

先手二五歩は、飛先の交換と後手の横歩取りとを見た趣向で、對局者がこれで自己の調子を發揮し得るなら、勿論一策である、但しこの場合、對手の棋風と長短とに就いて自己のそれと對照して愼重な考察が必要と思ふ、後手五五歩は望む所、假りに三四飛で横歩を取られても有力な中央の位を占據すれば代償は十分である

（寫眞は向つて右平野氏加藤氏）

夕刊經濟欄

建築代用材料懇談會で　パイプとスレート代用品を推奨

【東京發同盟】纎維や木材で代用品がはやしたてられた頃は誕生する其の製品も玉石混淆の姿であつたが今はついた華やかさから健實な底流となつた、段近地味ではあるが既に「代用品」の名が冠せられぬ程優秀な製品が續々と生み出されその道の權威者を感心させた、建築材料の代用品として十分使用にたえる製品を選び出すため七日正午から鐵道協會で商工省からは岡松生産擴充、久保無機、白井窯業の各課長、陸軍、大藏、司法、鐵道、遞信各省から關係官その他帝大、早大、民間から權威者四十餘名が出席、建築代用材料懇談會を開催し一々實物に就いて調査したところセメント製品、合成樹脂製品、ロックウール、グラスファイバー、ヴアルカナイズドファイバー、木竹、擬革、ステンレス、紙加工の各製品とも何れ劣らぬ出來榮えであつたが、殊に鐵管代用の高力セメントのパイプは耐壓品性に優る工場、實驗室用としては鐵管以上の折紙がつきロックウールを原料とする波形スレートは壁の防音材料として適當なばかりでなく保溫にも優れてゐるので屋根壁材として極めて適當であるほか、天井として使へば毛ば立つてゐる爲鼠が步けぬと言ふ特徵もあり、特にこの二つは優秀なので早速その使用を奬勵することになつた

秋田縣は電力過剩　發電所竣工と强制節電の爲め

【東京十一日發特電】秋田縣では東北振興生保内發電所の竣工で電力が過剩になつた處に稼動の鍵前から電燈用電力等が强制的に節電された爲發電所のモーターを止めたり巨費を投じて貯めた水を放出したりしてやつと調節してゐる、縣の常時出力は〇万〇千キロワット、モーター全部を活動させれば合計最大出力〇万〇千キロワットだが、三万キロワットが餘剩電力として眠つてゐる、然も年内には更に神代、鄕内の兩發電所が竣工するので電力は益々餘る一方、電力に惱む地方の人には聽かせられない話

商況（十二日）

東京銀行實株

日銀	五七六、五	同新	四三〇、〇
正金	二二一、四	同新	五四、六
勸銀	一三六、四	同新	一四五、〇
興銀	一四九、六	同新	一三〇、六
臺銀	九九、三		

東京國債實物前場

甲、五	一〇六、〇五	一〇六、〇五
二、五	一〇六、〇五	一〇三、七五
一、四	一〇三、七五	一〇三、六五
二、四	一〇三、六五	一九九、五〇
佛貨		四〇六、六〇
米貨六半	四〇六、八〇	三九七、〇〇
同　五半		

東京短期前場

銘柄	寄	引	高	安
東新	一三八、七	九〇	九二	八七
大新	一六九、五	一七	三〇	二七
鐘紡	一六九、五	九三	九五	九三
鐘新	一〇八、八	九四	九八	八七
帝人新	一〇〇、八	一〇七	[illegible]	[illegible]
東レ新	九二、六	四〇	四二	二六
日魯	七四、〇	四七	[illegible]	[illegible]
日窒	八六、〇	五八	[illegible]	[illegible]
郵船	一〇一、七	二三	二四	一六
郵新	八五、〇	六〇	[illegible]	[illegible]
石油工	七九、七	七七	九七	九六
日石	七九、八	八〇	〇一	九八
日立	九二、七	二九	[illegible]	[illegible]
滿業	七八、四	八九	八九	八四
鋼管	八〇、三	七九	七九	七七
小倉鋼	八七、九	〇三	[illegible]	[illegible]
東電	六四、九	七三	三〇	四九
滿電	七七、五	七五	七五	七三
北炭	一八四、七	[illegible]	[illegible]	[illegible]
日蓄新	八三、一	三二	[illegible]	[illegible]
證拾	八四、一	四四	[illegible]	[illegible]
日曹	六九、一	九〇	九一	九〇

東京長期前場

銘柄	寄	銘柄	寄
鐘紡	一七〇、一	同新	一〇九、〇
日清紡	一〇四、五	片倉	三八、六
帝人新	一一一、四	東レ新	九四、〇
洋紡工	六二、三	同新	五〇、一
大東紡	五七、〇	帝麻	一〇〇、七
東電	六五、四	鐘拓	八二、九
沖縄糖	四五、二	臺窒	一〇一、二
日鐵	八四、五	滿業	七九、一
東株	一四一、一	東新	一四〇、五
郵新	八四、九	同新	七二、九
商船	一〇〇、九	同新	七二、九
石川島	七八、六	[illegible]	[illegible]
浦賀	九五、五	同新	八二、七
新潟	九五、六	九炭新	五〇、六
磐城	五五、三	入山	七五、〇
東邦炭	五四、三		
鶴管	八九、一	同新	六七、七
小倉鋼	八一、二	神戸鋼	八四、〇
淺野	五三、三	同新	三一、六
淺二新	二四、一		
地所	六〇、八	同新	四八、三
大日電	六八、四	ラサ	七七、七
淸水	七九、〇	同新	六七、二
日曹	六九、一	同新	七七、二
北樺油	四四、一	日發新	四三、一
水產新	六一、七	東紡新	二八、八
東亞	一〇一、〇	松竹	六三、七

東京長期總取組

當限	一、〇〇三、七七〇株
中限	五六七、九四〇株
先限	二〇九、四一〇株
合計	一、七八一、一二〇株

東短取組喰合

新東	一七〇、四〇〇株	賣方四二店　買方四六店
商業	二四、一五〇株	買方三五店　買方四一店
新東商延除	一五二、一〇〇株	

大阪短期前場

銘柄	寄	引	高	安
日魯	七四四	四五	四五	三九
水產新	六一三	一六	一六	一三
日石	七九五	八〇一	[illegible]	[illegible]
日立	九二八	二九	二九	二八
鋼管	八七八	八〇	[illegible]	[illegible]
滿業	七八六	八八	八八	八六
商船	一〇〇四	〇九	〇九	〇四
郵船	一〇一八	二三	[illegible]	[illegible]
倉紡新	六四一	[illegible]	四一	四一
帝人新	一〇一一	〇〇	[illegible]	[illegible]
帝人	一二八九	九〇	九〇	八九
東新	一三八七	九二	九二	八六
滿鐵	七七四	[illegible]	[illegible]	[illegible]

大阪長期前場

銘柄	寄	引
大新	七三、六	三、六
東新	一三九、五	九、五
鐘紡	一〇九、九	九、六
滿業	七九、六	
商船	一〇一、五	
同新	七三、二	三、二
郵船	一〇一、二	一、二
同新	八五、二	五、一
日魯	七四、七	
同新	四三、〇	三、〇
日石新	六九、六	
日石	七九、〇	

大阪棉花前場

	寄	引
三月限	七九、七五	
四月限	七九、七五	

橫濱生絲前場

	寄	引
三月限	一六三〇	一六四二
四月限	一六二二	一六二八
五月限	一六〇九	一六二八
六月限	一六〇三	一六一五
七月限	一六一〇	一六二八
八月限	一六一四	一六二七

株式社債　スチール株　五七弗八分七／アナコンダ株　二九弗八分一／工業株　卅種平均　一四八弗一五仙／電電五分半利　不申

爲替　日本公債六分半　八六弗四分三／米英クロス　三弗八六仙／米日　二三弗四七仙／米支　六弗八五仙／英日　一志〇二片

金塊　倫敦市中値　八磅〇八志／紐育買上値　三三弗

銀塊　倫敦現物　二一片一六分一／先物　二一片／紐育公表値　三十[illegible]

棉花　紐育定期先限　一〇仙三八／米棉前日比較邦貨換算　三十錢安／印棉同右　三十錢安

小麥　シカゴ定期五月　一弗〇四仙八／七月限　一弗〇三分一／八月限　一弗〇一分

生絲　紐育定期先限　二弗六六仙二分一

砂糖　紐育定期三月　一仙三二分二九／五月限　一仙三八分／七月限　一仙三三分

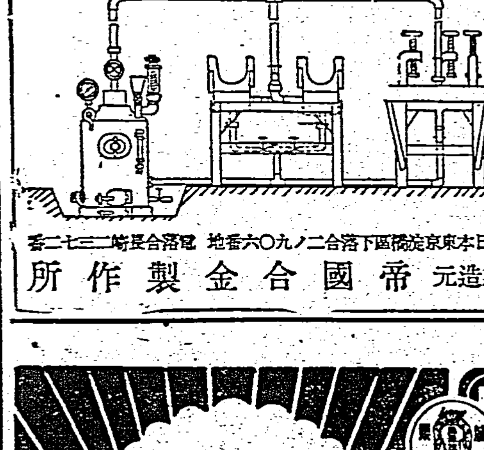

タイヤ修繕機　製造販賣
汽車、馬車、自行車、各膠皮補帶用
本業は現代支那及滿鮮に於ける新事業也
●カタログ進呈●
製造元　帝國合金製作所

春が一足お先にやって来た明るい丹頂の整髮に――
パリー製に優る　國產最高基準品
丹頂チック
整髮が手輕く簡單、無臭な純粹植物性、うわ光りせず上品、携帶に又便利
純植物性　專賣特許
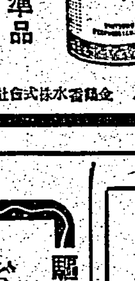

御婦人方の整髮にも／金鶴香水株式會社製品

太陽燈
ドンナ病氣にも偉大なる效果はありますがトリワケ神經痛やリユマチで御困りの方は絕對に效果ある光線治療を試み家庭用は四十五円と六十五円とありどんな素人でも家庭で使へる各代理店に用意して居る
●東京市電氣研究所提供
外國製及び國產國際カーボン特價提供・改造・修理・交換・便宜取扱
市立東京市電氣研究所
本島內特約店及び代理店

製作元　日歐商會　東京下谷區西町小學校正門前　電話下谷四九一番

美容メモ
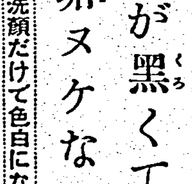
色が黑くて垢ヌケない……
▼洗顏だけで色白になれます！
【問】…私は色が黑くて垢ヌケせず惱んで居ります。どうしたら、色が白く美しくなれるでせう……
【答】…色が黑いのは洗顏が不完全なためだと思ひます。洗顏が完全なら自然に白く垢ヌケしてくるものです。よく、冬のうちはクリーム類だけですませてしまふ方がありますが、これは毛孔や氣孔を油でふさいでしまふため、孔の中のこまかいほこりがとれず、肌のためによくありませんから、やはり刺戟の少い良質の洗粉を使ふやうになさい。今評判の主婦之友社の『ヘトムギ洗粉』は、ヘトムギ蛋白質の淸淨作用で、毛孔のホコリまで皮膚の表面に吸ひ出してキレイに洗ひ落すので淸く白い素肌になり、洗顏ずけで自然に白く垢ヌケてきますから、やうな方には一番よい洗粉です一度使つてごらんなさい。
主婦之友社の『ヘトムギ洗粉』は三十五錢・六十五錢・一円五十錢の三種で、どこの藥店・化粧品店にもあります。試用袋を御希望の方はこの新聞名記入のうへ東京・神田・駿河臺の主婦之友社へ。

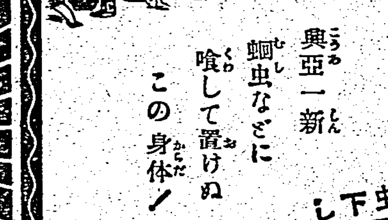
蛔虫による國民保健運動
興亞一新　蛔虫などに喰して置けぬこの身体！
虫下し　マクニン
のみよく・よく效いて・害がない
M114

神經衰弱
各帝大病院常備藥　造血アウトホルモン
アルゼンブルトーゼ
ブルトーゼの造血作用に砒素を協力せしめ特に生体の同化機轉と脂肪組織の肥厚・体蛋白の蓄積に效あり　特に神經系諸疾患・慢性皮膚疾患・骨軟化症・羸痩病等に實用せらる

小瓶　二・三〇　大瓶　五・五〇

煙草のむならスモカを使へ
スモカは主として喫煙家の歯磨です　故にスモカを使へば歯の黑いヤニがちき取れます　そして喫煙家ならずとも誰もの歯を純な白さに輝かします　スモカは過度の喫煙から來る口中の荒れ！臭ひ！食慾の不進！それを防いで口腔を常に正しい狀態に置きます　スモカの粉末には適度の潤ひを與へてあります　それは無駄な散亂を防ぐためです　一人一罐の使用量は約一ケ月强　それ以上の消費は濫費です！
全國藥店化粧品店にあり定價十五錢

手　手　手
朝夕ホンの少量すり込んでおくとメッキリ手が綺麗になります　配合してあるヒスタミン獨特の藥效の爲です　普通のクリームではこんなに早くは綺麗になりません
藥用美手クリーム
ヒスタメジン
●見本贈呈●
本舗（味の素直系）資生堂製藥株式會社　東京京橋區尾張町七の五九四七八
C―10

臺灣日日新報
本日夕刊共十二頁
編輯兼發行人 佐々木秀雄
發行所 臺北市榮町四丁目廿一番地 臺灣日日新報社

下旬に中央政治會議 更に新政府樹立宣言 引續き式典擧行されん

【東京十二日發同盟】新政府樹立工作は極めて順調に進捗し中央政治會議は愈よ來る二十日前後南京において開催されることに確定した。この中央政治會議には新政府に協力する汪派國民黨を始め臨時、維新、蒙古の三政權及び各黨各派、無黨無派の正式代表が出席し中央政府樹立大綱政綱政策など重要事項を正式に決定し新政府樹立宣言は右中央政治會議終了後數日中に發表され引續き式典が擧行されるものと見られる。一方帝國政府は汪精衛氏聲明に相應じ十三日午前米內首相より同じく重大聲明を發し新政權支持の斷乎たる態度と東亞新秩序建設に關するわが方の方針を闡明するとともに新政府に對し特派大使派遣を決定、目下これが人選中で右は政府が新政權を事實上承認する意圖に基くものと見られてゐる。待望の新政權樹立によつて聖戰の意義は具體的に示現せられ新東亞建設はここに飛躍的進展を示すこととなつた

聲明文案を決定（定例閣議）

【東京十二日發同盟】十二日の定例閣議は特に柳川興亞院總務長官の出席を求め午前九時十分より首相官邸に開會、先づ米內首相より去る五日の興亞院會議にて支那中央政權成立に際し我國より特派大使を派遣することに決定した旨を報告して各閣僚の承認を求め、次で柳川長官より新政權成立を前に米內首相談の形式を以て發表すべき新政權に對する帝國の根本方針に關する聲明文案を說明これを決定し同十時散會した

貴院船保委員會

【東京十二日發同盟】十二日午前貴族院船保委員會で宇佐美勝夫氏（同和）より本法は朝鮮台灣にも施行するかと質したに對し佐藤總務部長は內地を目標にしてゐるが朝鮮台灣にも擴張してゐる旨の答弁があつた

和平救國結實へ 汪精衞氏の歷史的宣言

汪精衞氏

【上海十二日發同盟】曾汪會談以來中央政府樹立に邁進し來つた中國國民黨中央政治委員會主席汪精衞氏は總理孫逸仙逝去十五周年記念日たる十二日午後五時を期し和平建國運動結實の歷史的第一聲を放つた、今次汪精衞主席の和平宣言は中央政府の母胎たる中央政治會議の開催を前にして汪主席領導下の和平運動の總綱並に日支兩國國交調整交涉に依つて確立された和平法案の要旨を中外に闡明したもので和平法案の確立は一昨年十二月二十二日日本側より提出された所謂近衞聲明に則り中國の獨立生存を基礎に第三國の正當なる權益を損傷することなく然してこれに基いて今後經濟的建設を進むると共に各國の技術と資本を給して中國の建設を完成し以て兩國手を携へて東亞の柱石たらば世界の和平も亦將來されると和平建國運動の積極性を強調し更に同宣言の後段に於ては國民政府及び國民黨の一員として今事變發生以來の苦衷を吐露し中外に訴へ聽く者の心を打たれるものがある、宣言全文左の如し

中日兩國は如何なる方面よりするも宜しく提携協力して進み共に兩國前途の發展を圖るべきなり、中日兩國は亞細亞民族獨立運動の原動力たるべきことは中華民國建設の創業に至れる孫先生の言にして同胞同志皆倶に玩味すべき言葉なり、不幸にして中日兩國の關係は數年來これが調整を見ない裡に戰火勃發して一昨年十一月三日日本近衞內閣が聲明を發表して

日本の 中國に望む所は東亞新秩序建設の任務を分擔することにありと述べ且つラヂオ放送によつて日本の眞に希望する所のものは中國の滅亡にあらずして中國の興隆にあり、中國の征服に非ずして中國の協力にありと言ひ、又更に中國民族的情熱を認識し中國の獨立國家としての完整を必要とすること日本ほど切なるものなしと言ひ次いで十二月二十二日發表せる聲明に於ては中國に求むる所のものとして善隣友好共同防共及び經濟提携を列擧し且つ日本は中國の主權を尊重するは固より進んで中國の獨立完成のため必要とする治外法權を撤廢し且つ租界の返還に對して積極的なる考慮を拂ふに吝かならざる旨を述べたり、日本政府より右の聲明ありたる後中國側に於ては明かに抗戰繼續の必要なきこと和平回復の必要なることを悟り更に中日兩國は單に目前の戰禍を終熄するのみを以て滿足せず進んで根本的に過去に於ける紛爭の原因を除去し新に將來の親善關係を樹立すべきものなることを痛感せり、茲に於て和平運動は漸次全國に普及し昨年八月中國國民黨第六次全國代表大會の宣言中に於て自今抗戰建國のスローガンを和平建國に改むること宣言し

反共を 以て和平建國上必須の工作とすべきことを鄭重に宣布すると共に個人獨裁が國家を誤り國政の實施も最早遲延を許さざる實情なるに鑑み成るべく速かに訓政を終結せしめ憲政を開始し第五次全國代表大會において議決せる所を實行に移すべき旨を又鄭重に宣布せり、數箇月來日本朝野と誠意を吐露し善隣友好共同防共及び經濟提携の原則に基きこれが具體化を圖り努めて雙方何れもその利益を受けることを期し一方國內各黨各派既成政權既成政黨及び有能有識の人心を結集して時局收拾の弁法を討議せる結果一致せる決意の下に共同して努力することとなれり茲に中央政治會議を組織しこれに基きて中央政府の誕生を見んとするに至れり、今やこの地に中國人民の統一あり且つ有力なる中央政府の指導下にあるこの中央政府に對しては國交の調整に內に對しては政治の實施して年來の紛爭と戰禍とを掃除し以て和平と幸福とに充てる新天地を出現せしむべきなり、對內問題たる政治の實施に就ては吾人は既に實際に適應したる政綱政策を發表せんとすることを期しあり對外問題たる國交の調整に就ては吾人の綜合成れる各種の具體法案を全部公開することは素よりこれを他日に期せざるべからざるも右法案が決して近衞聲明の範圍を逸脫せるものにあらず且つ決してその原則に抵觸せるものにあらざることは吾人の敢へて責任を以て國民に保障し得る所なり即ち右は中國の獨立生存に危害を及ぼすことなし又第三國の中國における正當なる權益に對してもその生存を與ふることなく、寧ろ

中國の 和平回復に依りことを得しめるものなり、況んや日本の經濟提携をなす以外同時に建國方略の實業計畫に基き各國の技術及び資本を入れて中國の建設を完整し東亞の繁榮を圖らんとするの此に於てをやかくの如くんば即ち和平運動は單に中日の利益のみならず又實に世界各國の利益たるなり、誠つて國人に向つて言はんと欲する所は吾人の和平運動は宜しく至近なる方面と遠大なる方面とあるが、同時にこれを探求すべしといふ點にあり即ち北京の古都南京の新都を相繼いで守りを失ひ天津、上海、青島の特別市、綏遠、察哈爾、河北、山東、山西、河南、湖北、江蘇、浙江、安徽、江西、湖南、廣東、廣西の十六省城を次々陷落し將士の死する者數百万、人民の直接間接災害に遭ふもの數千万に及べりこれ開國以來未曾有の災禍なり、抗戰今日に到る二年有半、其の失ひたる領土は一個所と雖もまた回復せられたるを聞かず徒らに淪陷せられたる

人民を して日に流落の區に流離せしむるのみ國民政府及び國民黨同人の罪や極めて深し[illegible]國家に對し人民に對し謝すべからず荀くも前事を責めずして[illegible]國民政府及び中國國民黨同人の當然負ふべき責任にして速かに國家の全力を保存し敗殘の局面を收拾し改めて其の復興を圖るべきなり、[illegible]

遠大な る方面より言へば即ち中國及び東亞の復興を圖らんがため吾人は徒に目前の和平運動に從事せざるべからず[illegible]

[illegible]べきなり、闘爭戰を國民政府に寄し中國國民黨の一員として過去全力を盡してゐるも遂に不幸なる戰爭を防止するを得ず戰爭勃發するに及んでまたこれを挽回することを能はず惰然身を伏して旨ね苦夜を別たず、客年來思慮を盡して重慶の同人に向ひ誘勸したるも何等效績を認めず然れども和平運動の成功を期待して[illegible]今日全國の人民凡て和平を希望し居ることは既に疑ひの餘地ない、唯其の問へる所は和平良く實現するや否やに在り、依つて國民黨員ならず國民政府及び中國國民黨同人を糾合し各黨各派既成政權、既成政黨及び有能識見の士と和衷し同心協力以て和平運動の責任を負ひ力めて全國人民の希望する和平を一々實現せしめんとするに到りしなり、中央政治會議を開き[illegible]して意見の一致を見、其の成立近くにあるを以て茲に和平運動の宣言と和平法案の綱相とを明かにして之を同胞に告ぐる次第なり、今後中央政府は必ずや誠意を盡して全力を擧げて和平法案の實現を圖り以て和平建國の成功を期す、望むらくは

全國の 同胞皆共に目を醒し同心同德此の艱難に當らせられんことを希ひ且つ直ちに吾人と共に和平の一擧して和平方案をして一刻も速かに實現せしめん事を望むやまず救亡復興は眞に之に基くなり耿々たる熱血の表情、希くば諒察あれ

國民優生法案 衆院に提出

【東京十二日發同盟】十二日の衆議院本會議は午後一時二十九分開會

一、損害保險國營再保險法案
一、樺太鐵道株式會社所有鐵道買收の爲め公債發行に關する法律案
一、樺太地方鐵道補助法中改正法律案（以上政府提出）

を上程、委員長報告通り可決し

一、國民優生法案（政府提出）

を上程吉田厚相提案理由を說明

村松久義氏（民政） 本案と並行して人口增加に對する積極的方策を講じなければならない、近時社會一般の生活不安社會不安の爲め產兒制限の風潮が漸次擡頭しつつあることは眞に憂慮すべき現象である、支那、ソ聯邦等における人口增加率は我國のそれと比較して遙かに高率を示してゐる、この現情に鑑み政府は積極的方策を講ずる必要ありと信ずるが如何、政府は結婚管理法の如きものを速かに制定する考へはないか、本法施行に對する國民の疑惑は今日の學問を以てその病害が遺傳なりや否やを確實に調べることが出來るか

吉田厚相 健全なる人口の增加を圖ると云ふ見地から積極的方策を講じなければならないと考へてゐる、結婚については法律を以て干涉すると云ふことはその間色々な難問題を惹起す惧れがあるので目下適當な方法を攻究中である、今日の科學の力を以てすれば遺傳の眞偽強弱等は確實に判別出來る

曾和義弌氏（政友中島派） 國民優生の見地からするならば惡質遺傳の積極的防止は緊要である遺傳は一代だけでは必ずしも現れるものではない、數代に亘つてこれをためすのでなければ摘出する事が出來ない、政府は却つて積極的消極施設の改善を圖るべきである

厚相 政府はあらゆる方策を今後益々研究する本法實施に當つては審査機關において檢討した上斷種するのであるから醫師が申請權を濫用する心配はない

杉山元治郎氏（社大） 何故に強度のアルコール中毒患者を本法から除外したか

厚相 アルコール中毒、花柳病を除外したのは遺傳でないからである

北浦圭太郎氏（第一） 醫師或は厚生大臣の所斷に依つて手術を施すのは憲法の精神に反し身體傷害罪裁判を受くるの件を侵害するものではないか

厚相 本法は行政命令であり憲法違反とは思はない、從つて裁判權を犯すものとは思はない、任意制としたのは本人の意思を無視して強制すべき筋合のものと考へないからである

と答弁し委員附託とし次で臨時資金調整法中改正法律案（政府提出）を上程赤松委員會に併託して四時五十分散會

政治的解決 鑛業法砂鑛法の試掘權問題

【東京十二日發同盟】鑛業法及び砂鑛法中改正の二法案は同法改正の最重點たる試掘權四年打切りの問題（既得權者の優先を認めず）に對し政黨各派で修正の意見強く一應同法附則に「現在の既得權者に對し四年試掘權の外に二ケ年の延長を認めること」を新に追加せよと政府側に交涉し、これに對し政府側は應ぜず、爲めにその儘となつてゐたが、十二日愈よ政、民二派の政治的折衝を行ひ同問題の解決を圖り委員會に於て急速に採決を見ることになつた

總豫算案を可決 貴族院豫算總會

【東京十二日發同盟】十二日の貴族院豫算總會は午前十時十六分開會第一、第二、第三、第六各分科主査の報告あり午後零時十三分休憩

第四分科、第五分科各主査より分科會の經過に結果を報告した後

松村義一氏（公正） 政府の米穀管理法の運用につき遺憾無きのためまた米穀目的達成のため十分考慮されたい

小磯拓相 米穀の供米管理法の運用に就いては總督府當局と協力して善處する

前田利定子（研究） 現內閣の低物價政策の特徵は助成金政策にある、然して物價は增資を助長せしむる程度の適正價格でなければならぬ、適正價格の行き過ぎから逆に惡性インフレを來すことなきやう希望する

紀俊秀男（公正） 今回の豫算の實行に當つては殊急に注意して使用を避せられたい、銃後の施設なども十分なる留意を望む

大河內輝耕子（研究） 豫算實行に當つては十分に注意されたい時局重大なるに拘らず今日の如く野に意見の多い事はない內閣には政治的理解を以て指針がなければならぬ、この點につき熟慮されたい

有吉忠一氏（同和） 豫算實行に際し節約すべきものは節約するやう何等かの方法を講ぜられんことを望む

と政府に希望を述べ贊成意見を開陳し全會一致可決、米內首相挨拶の後「時局の重大性に鑑み產業者間の相剋摩擦は極力避けなければならない、政府は十分考慮し善處する」と述べ井上委員長より挨拶をなし四時三十二分散會

"ソ聯の提議苛酷" 英國の調停拒否理由

【ロンドン十一日發同盟】英國政府は十一日マイスキー駐英ソ聯大使が英國政府にソ聯、フインランド間の調停に立たんことを提議したが、英國側がこれを拒否した事實を公表したが、右公表に依ればソ聯側の提議した所謂苛酷なる條件は左の如くである

一、ヴイープリその他の都市、全カレリア地峽を含むラドガ湖沿岸の領土及びソ聯軍の占據せるフインランド湾內全島嶼の割讓
一、ハンゲ港をソ聯海軍基地として長期間租借すること

而してソ聯側の提案には領土的にも通商上にも何等以上の條件に對應すべき反對給付條件を含んでゐない

ソ聯機樺太で越境

【豐原十二日發同盟】十二日樺太廳發表——十一日午後零時二十二分頃ソ聯邦のマークを附したる飛行機一機は國境安別より、又一機は同四十分半田國境より夫々我が領內に越境し來つたが我官憲の發砲に遭ひ前機は同一時二分頃、後機は同五十分頃ソ聯領內に逃入せり

米國の包圍說など 日本は毫も恐れず

衆院豫算總會 外相言明

【東京十二日發同盟】十二日の衆議院豫算總會は午前十時三十分開會

森下國雄氏（民政） 北支開發會社設立以來の實績如何

日高興亞院經濟部長 北支開發會社は資金又は現物を出資して既に會社として開發事業會社を綜合統制し、電信電話會社、華北交通會社を始め交通關係の開發會社、鑛業會社等何れも資源開發に當つてゐる、本年になつてからは大同炭礦の開發も小會社が着手して居り、又最近華北電業會社を設立して電氣事業を經營してゐる、北支の炭礦は目下軍の管理下に置かれてゐるが將來は開發會社の系統で開發して行く考へである

森下氏 開發會社の首腦部は多く東京に居るやうであるがこれは現地に常駐して將兵と勞苦を共にするの覺悟を以て開發事業に當るべきであると思ふが如何

日高部長 興亞院としてもその方針を持して居り現に大谷前總裁の如きは前期滯在の現地視察の途中病氣に襲はれ張家口で倒れた程で首腦部が現地を輕視することのないやうに監督してゐる

森下氏 北支開發會社の小會社に對する投資融資の實情如何

日高部長 昭和十三年は三千万円程度であつたが十四年末には二億六百万円に達した、その內譯は投資一億四百万円、融資一億万円である

森下氏 國庫より補給金を支出してゐる會社の業績如何

日高部長 補給金を加へると大部分四分以上に配當をなし得る見込みである

河野一郎氏（政友久原派） 日本側の漁區がまたソ聯に奪取されたと報ぜられてゐるが眞相如何

有田外相 安定漁區又は特別漁區と稱せられるものは全然手を付けず依然日本側に留保經營されてゐる、その他の漁區の中で期限の切れたものは日ソ雙方から毎年競賣に出してゐるがこの內二漁區がソ聯側に落札したのである、ソ聯の壓迫により不正競賣が行はれたものとすれば斷乎抗議する

河野氏 昨年貿易省設置問題に當り外務省官吏の執つた行動に對し外相は如何に見るか

外相 外務省の官吏が團結したため世間の非難を受けたがこれはその所信を無理押しせんとしたのではなく、各々の意見が期せずして一致したのであつて敢へて徒黨を組んだ譯ではなかつた、然しかかることが世間の非難を受けたことは遺憾で、事件落着に際し局員一同は外務大臣に陳謝し、外務大臣は又同局員に戒飭を加へた、その後其筋に言つてもよくその本分を全うしてゐるので自分としては現下の難局一致團結に支障なきものと信じてゐる

河野氏 苟くも閣議の決定事項に對し反對する以上は潔く官吏を辭して反對すべきである、現役官吏の僭閣議決定事項に反對し然も何等責任を執らぬことは許さるべきではない、殊に谷次官の如きは恬としてその職に留まりまた上海總領事の如きは現地で辭意を表明し軍當局その他に甚だしい迷惑を掛けてゐる、外相はこれを何と見るか

外相 外務省官吏は陳謝し谷次官は辭表を提出したのであるが前大臣はその儀に及ばずとしてこれを却下したのである

河野氏は更らに首相、外相に責任の歸趨を明かにせんことを要求し次いで

森下氏 天津問題に關する日英會談の內容如何

外相 治安に關しては意見の一致を見たが經濟問題に就ては意見不一致の儘今日に至つてゐるその後も話は進めてゐるが意見一致までには至らず目下なほ交涉中である、その內容は申上げ兼ねるが昨年の會談當時と今日とでは大部事情が變つてゐるのでその點も斟酌し交涉してゐる、近く何とか話を纏めるつもりである

森下氏 北支における英國保管の銀はどの位あるか、又谷次官とクレーギー大使との會談內容如何

外相 銀の量は記憶してない、谷クレーギー會談は經濟問題や銀の問題に關するものである、銀を如何に處分するかが日英間の會談の中心である

森下氏 新中央政權の成立を機に支那における治外法權を撤廢する考へはないか

外相 治外法權を撤廢する用意のあることは勿論の事である、然しこれには種々の準備が要るのであつて支那新中央政府が成立してからと言つてその日からといふ風に撤廢することは勿論不可能である、よく實情に即して成るべく速かに治外法權を撤廢するといふ原則は平沼內閣に於ても現內閣に於ても同樣で一つも變つてないのである

森下氏 北支の通貨安定經濟工作は治外法權の撤廢を要する條件とするから折角この斷行に努力されたい、代つて

加藤知正氏（政友中島派） 日支提携の爲には宗教家の活動を待たねばならぬが如何

柳川興亞院總務長官 最近は宗教家の活躍目醒ましいものがあり支那民衆もこれを歡迎してゐる實情で興亞院としても益々助長する方針である

加藤氏 汪政權の成立に當り日本の布教權を認めさせる考へはないか

外相 新政權と日本が條約を締結することになれば日本人は支那內地に入り寺院を所有し宗教を廣めることが出來るやうになる

かくて正午休憩

【東京十二日發同盟】衆議院豫算總會は午後一時十分再開

小田榮氏（第一議） 淺間丸より拉致されたドイツ人の中目下香港に留置されてゐる十二名の引渡し交涉經過如何

有田外相 殘りのドイツ人についても引渡しを交涉中であるが未だ發表するまでになつてゐない

小田氏 米國は蔣政權に對し二千万弗の借款を許したと傳へられるが外相はこれを何と見るか

外相 米國には輸出促進のため二億弗は外國の借款を認める法律があるのでこれに基いてフインランドに二千万弗、支那に二千万弗、アイスランドに若干の借款を認めてゐる、固よりこれは米國の輸出振興が目的であつて武器輸出等に利用せらるべきではないが蔣政權が特に宣傳に利用してゐる折柄、米國が斯かる援蔣行爲に出たことは日本としても面白くないと思つてゐる

小田氏 日米通商條約廢棄後の對米方針如何

外相 日本としては日米通商貿易に支障なきを期し米國も亦同樣の態度に出ることを希望してゐる

小田氏 米國は九ケ國條約に基き九ケ國會議を開いて對日壓迫を策せんとしてゐると聞く、又ウエルズ次官の歐洲訪問も和平斡旋も畢竟米國の對日包圍策の現はれであると思はれるが外相の所見如何

外相 九ケ國會議云々は情報に接してゐない、然し九ケ國會議は既に事變發生後ブラッセルに於て開かれたことがありこれに對する日本政府の態度が如何なるものであるかを御承知の筈と思ふ、又米國が對日包圍政策を執らんとしてゐるとは思はぬ我國は自ら所信を持して聊か左樣なことを恐れるやうなことは毫もないと思ふ

小田氏 英國はソ聯の進出を押へるため新疆を經由しての對蔣輸出を遮斷せんとしてゐる計畫があるやに聞くが對策如何

外相 具體的に斯かる問題が起つた時には國際法の定むる所に依り善處する

小田氏 海防に於ける日本郵船淺谷丸に對する佛印官憲の押收につき如何に對處してゐるか

外相 交戰國の港務に入つた中立國の船舶から自國に不利な敵國の文書を押收することは國際法の認める所であるがこれは飽くまで當該國にとり有害であることを要する、無害なものは押收出來ないのであつて佛印當局の出先官憲をして此點を確かめさせてゐる

最上政三氏（民政） 上海、北支に於ける監督の實情如何

外相 上海、北支方面の監督官は軍當局其他でこれを行ひ苟くも國際行爲に利用されることなきを期してゐる

日高興亞院經濟部長 郵政事務の復活は極めて必要なことであり事變以來北支、中支等各地方において夫々復活してゐる、軍郵便との關係、軍票の受入れを始めとして信書の秘密保持も円滑に行はれてゐる

次いで午前中の森下國雄氏の質疑に對し

小山外務政務次官 天津における銀の保有量は現在佛租界に二千六百万元、英租界に千四百万元計四千万元に相當するものが支那の貨幣及び銀塊の形で保有されてゐる

森下氏 北支開發會社に對する政府の補給金の算出根據如何

日高興亞院經濟部長 民間株主に年六分の配當を行つて行くことを見當としてゐる

森下氏 北支の棉花に對する方針如何

日高部長 北支の棉花公司は資本金三百万円程度の小會社で棉の買付、荷役、輸送等の仕事をしてゐるのみであるが北支の棉花は日支經濟提携上最も有望な物資であるから改良增產は支那側で行ひ日本側は華北產業科學研究所を通してこれに技術的援助を與へることになつてゐる興亞院の對支文化事業費の十五パーセントは今後支那の農業改良關係の費用である出來得る限り增產を行ひ又出廻りをよくして行きたいと考へてゐる

森田氏 最近の現地物價高の趨向を何と見るか

日高經濟部長 物價高は極力抑制してゐるが支那人及び第三國人との關係があるので思ふやうに行かぬ、物資の不足、外國租界への隱匿などに對しても十分な方策を講ずる考へである

河野一郎氏（政友久原派） 日米國際關係惡の折柄商工當局は經濟國策に成算ありや

藤原商相 常に惡化の場合を豫想して万全の對策を樹つてゐる

最上政三氏（民政） マッチの生產配給狀況如何

加藤商工政務次官 一月と二月で內外地を通じ六万三千噸を生產し內五千噸はストックとして配給の円滑を圖ることになつてゐる、また円ブロックに對する輸出は共販會社のみを通じて行ひこれを統制することになつた

かくて午後五時半散會

貴院赤字公債法特別委員會

【東京十二日發本社特電】台灣事業公債法改正の件を俎上に檢討すべき貴院赤字公債法特別委員會は十二日は午前十時三十分開會

大藏公望男（公正） 日本の現在の經濟力は支那事變遂行、貿易振興、日滿支ブロックの結成の三つの目標達成の爲めに十分耐へ得るか

櫻內藏相 それは日本國民の決心次第で心配ないと固く信ずる

次いで野村益三（同和）風間八左衛門（研究）兩氏より質疑あり今日は事業公債法に觸れず午後零時四十分散會した

けふの兩院

十三日の兩院

貴族院 本會議は休み赤字公債その他の委員會を開く

衆議院 本會議は休み米穀應急措置その他の委員會が開かれる

人事

▲[illegible]（臺南州內務部長）▲[illegible]十三日 ▲[illegible]十三日 ▲尾見半左右氏（富士製紙パルプ工業取締役）[illegible]十二日 ▲[illegible]十二日

新亞細亞 3月號 錢十五（送2錢）
東京市麴町區內幸町東拓ビル 滿鐵東亞經濟調査局 振替東京一一八五五五（電話東京支社）
印度の政治機構 伊東敬
歐洲大戰と濠洲の貿易……石田祐次郎
雲南ビルマ道路の新課題……天野英夫
爪哇の產業革命……フイッシア
印度藩王州の經濟……井手諦一郎
ベンガル文化小史……峠延雄
タゴール翁（詩と文）……荒井寛方
シヤム米の話……松岡寅治郎
タイ國の諸相……東恩納寬惇
タイ國巡禮（3）……布施聰雨
★アジア回覽……蘭印・タイ國・ビルマ・印度・近東・濠洲・新西蘭・猶太の最近ニュース
★新亞細亞グラフ……ビルマの歌姫・西南亞の〃村と子〃風俗・トルコ大震災寫眞
アジア諸民族の運命 加田哲二
西南亞細亞の纖維資源（1） 武阿部道
西部亞細亞の油田事情（3） 一大藏村
ハイキングコース（近郊篇）一冊金一圓 臺灣日日新報社商事課
●頭痛にノーシン●
好評!! 增版!!
かなつき 廣東語會話 江川金五著 袖珍版・204頁 金五拾錢 送料六錢
南支躍進萬歲!!本書は南支第一線必携の武器 皇軍慰問品として絕好
（內容・單語篇・一般會話・商業會話・軍事・保安會話・地名・要人名等）
日英會話・日佛會話・日獨會話・日露會話・日英佛獨會話等發行
大阪屋號書店 東京市日本橋區吳服橋二丁目 振替東京一三七五番（出版目錄贈呈）★各取次店にて販賣品切れの節は取寄方御下命を乞ふ
★支那語學修スピード上達にはカードを利用あれ!! 基礎單語とその應用文例を附す。發音は假名と注音字母の兩樣
學修必携 支那語カード 本田清人著 壹圓貳拾錢 送料九錢 壹函六百枚 發音說明文付
華語大辭典 檀寧世著 特價四圓五拾錢 送料廿錢 內容見本贈呈
改訂 支那四聲字典 檀寧世著 金貳圓 送料九錢

社説

日米と太平洋の將來
平和と狂瀾は今より岐れる

一

「太平洋の將來」について、日米兩國は今やそれ〴〵の立場から慎重なる検討と論議とをなすべき重大時機に到達してゐる。米國の極東に關する見解を此の儘で時の推移に任せてゐるなら、日米の國交は益々對立的となり、太平洋の波濤は今後いよ〳〵高まる外ないであらう。太平洋に眞の平和を齎すか、或はその名に背いて狂瀾怒濤を招來するかは、一に懸つて日米兩國の双肩に在りと言はねばならぬ。兩國の政治家や日米兩國民はこれ以上感情に兩國に齟齬し誤合せねばならぬ重要問題は他に斷じて無いと確信するものである。

二

米國が、日本に對して不平不滿を懐くとせば、夫れは南京新政府の來の我が對支政策に關するものと考へられる。もつと有體にいふなら、日本の對支経略政策を非難し攻撃せんとするものであり、この關係から自然に重慶政府に好意を寄せ、或は英佛等と陰獸の間に援蔣的態度を露骨に見せて來たものと判斷される。然し此の米國の對日態度は反省に値ひするもので無いかどうか。少くとも過去の米國の歴史を考へ、又極東にかける時局の實情を有するなら、この點は米國の對日政策なるものは根本から修正されねばならぬ理由を發見するであらう。吾等は、平和を好む米國人に向つて至誠なる修辭などは避け、單刀直入、その核心に向つて論を進めたい。米國の國祖ワシントンが自ら總司令官となり一七八三年、米國獨立戰爭を起したのは、是れ百五十餘年前に於ける米國の「新秩序」建設では無かつたのか。獨立が成つて後、米大陸から次第に英や佛の勢力を驅逐し、遂に其の領土をも増大させ、遂に太平洋上にまで其の手を伸ばし布哇や比律賓まで併せ、モンロー主義堅持の旨の米國が極東に迄も、發言權を持つに至つたのは、米國の欲する"世界政策"の結果では無かつたか。それより百五十年を經て現在の亞東が歐米の植民地化せんとする諸相を國家存立上より見るに忍びず敢然として起つたのが日本である。それと同時に東洋に撒びかかる歐米勢力を笠に着て、日本に對し事毎に非禮と抗爭とを敢てする支那軍閥の迷夢…を徹底的に打破すべく起ち起つたのが、支那事變を通じて見る新東亞建設の聖業であるのだ。而も日本國民は、血を流し財的にも巨額の損失を招き作ら、一尺の地も一錢の賠償をも得ずして唯只管に東洋永遠の平和を目差して邁進してゐるのである。此の日本の行動は、建國以來の米國の出所進退と何等か違つてゐるのであるか。若し日本の遣り方が"侵略"であるならば、米國の遣り方は現實に領土をも併せてゐるだけにより以上露骨の侵略だつたと斷言せざるを得ないではないか。

三

誤解は明瞭で盡きる。要は太平洋の將來を米國は如何にしようとするのであるか。此の大洋に波浪を高からしめるのも、或は永久に平和ならしめるのも一に米國の態度如何に依るのだ。米國は太平洋上を西に向つて布哇を持ち、ミッドウェー、ウエーク、グワムを有し遂に比島に到つてゐる。太平洋に對する米國の責任は頗る重しと言はねばならぬ。この際、米國はその建國當時に於ける精神に則つて"止むに止まれぬ極東の新秩序"に進んで同情し、善き理解を以て寧ろ其の實現に協力すべきではないか。要するに米國は、今日迄の様な態度を續けて日本の深き忿みを將來に殘すか、然らずして太平洋の兩大國が互に手を執つて共の平和を維持し、やがて東と西の兩國日米が、世界の安寧と幸福との關係に協力するか否かは、實に今日に於て岐れるのである。これ米政府及び國民の深甚なる考慮を煩はす所以である。

奥地討伐を開始
海南島愈よ第二期戰

【海口十二日發同盟】海南島北部占領地域内の討伐戰を終つた我が陸軍部隊は奥地方面へ通ずる要衝中島市、澄邁市附近に蟠踞する王毅指揮の一万餘の保安隊及び遊撃隊を殲滅すべく十一日から愈よ第二期の奥地討伐戰を開始した。即ち岡田、橋田、石原、小河部隊は十一日早朝東山市附近から行動を起して當面の敵保安第十五團の一部を擊破して午後には東山の西南方五粁新吳市附近に進出、又斧、河野、陶村、中村の諸部隊は同日早朝定安より前進、途中約五百の敵を擊破して夕刻定安南方三十粁の龍門市に進出、又谷田部隊は同日午後定安南方十五粁の覃文市附近の敵を殲滅、何れも多大の戰果を挙げた、各陸軍部隊の全面的進出に依つて敵は我が奥地へ壓縮され目下海南島治安地域は擴大されつつある

共匪の根據地を覆滅
海南島北門港北岸で

【海口十一日發同盟】十一日辻橋、白石、古賀、樋口、八田の各部隊は儋縣東北方一粁の深春、十四粁の七里、十六粁の五里の共産村に根據を盤み多大の戰果を舉げた、この日は風速二十米の暴風天に加へ海南島には稀らしい寒氣の襲來を受けた悪天候であつた、各部隊は夜陰に乘じて行動を起し、まづ五里を包圍正面より古賀部隊、左翼より樋口部隊、右翼より八田部隊が廻り、辻部隊と陸續茫たる草木に圍まれたこれ等部落に肉迫して前進を加へた、敵は全く虚を衝かれ、我が包圍網の中で逃げる事も出來ず、頭を並べて討死する有様で、小隊長鄭□洪は粉碎の餘り遂に捕虜となつた、無血にして五里を陷落せしめた各部隊は續いて十六七里を包圍、五里の砲銃声に逃げ仕度に大童の敵に砲雨を浴せ同三十五分時出陣せる敵を追つて深春を殲滅、五里、七里の敗殘兵を集めて頑強に抵抗する敵を腹を浸する泥地に身を伏せ人跡未踏の密林を分けて進撃、午後二時三十七分一兵をも漏らさず殲ひ、北門港北岸に無辜の人民を苦しめてゐた共匪の根據を完全に覆滅し、今期掃滅戰の偉大なる戰果を收めたのであつた、この日の戰果は敵遺棄死體十二三、捕虜二、小銃二五、槍九四、擲彈筒五、大刀一、小銃彈多數、我軍被害皆無

多文市へ猛進擊

【海南島○○基地十二日發同盟】海南島敵匪掃蕩作戰に邁進中の□支海軍山縣部隊は十日早朝東岸中部約三千粁の頭江を出發、蔣の敵正規軍の根據地を占領、更に北方にあつた同部隊麾下の□支隊と合同し石壁西南□粁の橋上附近に集結しつつあつた敵正規軍約四百を捕捉これを包圍殲滅した、又島北西に逃亡ふ敵敗殘部隊を求め完全掃蕩を期して同隊中の張川部隊の一支隊は十四日夜陰水満南方五粁の白沙墟に有力なる敵共匪部隊を發見、夜陰に乘じてこれを包圍猛擊を加へ遺棄死體百二十、鹵獲小銃二十六の戰果を得た、尚十一日朝來張川部隊は更に北方の敵有力根據多文市に向け進撃中である

陳誠の演說に大憤激
中共領袖が反駁通電

【南京十一日發同盟】延安軍はその本據たる延安には一人の將兵なしと陳誠が將官會議に於ける演說で第八路軍を誹謗したのに對し、去る二月末朱德、彭德懷等中共領袖が重慶政府に通電を發したと云はれるがその通電内容は最近延安から傳へられた、即ち陳誠の八路軍攻擊演說に對し朱德等は次の如く重慶政府の態度を攻擊してゐる

一、全軍三十二万に對する一ケ月の給料は六十万元弱、一人當り一ケ月二元足らずに過ぎず、而も法幣下落で六十万元は實質上十五万元に低落し、一人當り一ケ月の給與は實に六角七分で全國の軍隊中で斯くの如く給與の少額なる軍隊があるであらうか、然も我軍は如何なる時にあつてもその職責を怠つたことはない

二、河北、察哈爾また山東において根據地を建設して中原を確保すると共に西北地區を防衛して行動大地に恥ぢず、軍は當初日軍の攻撃に選び先を爭つて敗走した中央軍に反し八路軍は黃河以西に斷乎たる信念を堅持して一歩も退らない、然るに八路軍の後方では味方の軍隊に攻擊を受けてゐる、彼等中央軍は失地回復と稱しながら防禦陣地を放棄し民衆團體を解散し八路軍の工作隊員を殺害しつつある、斯くては國共の摩擦が深刻化するは當然である

三、陝西、甘粛、寧夏は八路軍の後方陣地なるも法律上公認されず、同時國民黨の大軍に包圍され、中央軍は失地回復と稱しながら徒らに八路軍打倒を叫ぶに汲々たる有様である、斯くの如き情勢下においては國共の相剋に對し八路軍は絶對に責を負はず國民政府が黨派制止辦法內規を作つて共黨排擊を行ふは防共反共、滅共の姿をして中國に充滿せしめるもので抗日陣線の時局において斯くの如きは徒らに中國に一大危機を招來するものである

國共相剋の原因
北支軍當局の見解

【北京十一日發同盟】北支にける國共の相剋は益々熾烈化の趨勢を辿り、蔣介石が企圖せる統一戰線は今や完全に破れたが、此の國共相剋の原因並に今後の見透しに付き北支軍では左の如き見解と觀測をなしてゐる、即ち

北支に於ける共產軍の主なる勢力範圍と見るべきものは晉北、晉察冀邊區、晉東(所謂晉冀魯豫邊區)の三地方であるが、右三地方に於て既に完全に共產軍の地盤と化した地方或は現在國共兩軍對峙を續けてゐる地方等あり、共產軍は漸やく各地に進出國民黨側の地盤をも侵蝕しつつあるが共の原因に就いては

一、國共に共軍の搖頭工作に依り共の勢力を擴張され必然的に地盤爭ひを生じつつある

二、軍隊に於ける國共反目

三、共產軍は此の戰爭を通じ自己勢力の強化を策してゐる軍隊に上げられ、其の黨今尚相當の戰鬪力ある中央軍を避け戰力を散在せる山西軍に猛撃を加へる等の巧妙なる作戰に出でつつあるもので、今後の見透しに付いては國共相剋は激化の一途を辿り、次第に共產軍は國民黨を壓して共の勢力を擴大し華北に對する唯一の戰力部隊として殘存するものと觀測される

時評

英伊石炭戰爭
長谷川進一

米國の平和特使ウエルズ氏のローマ訪問後幾日も經たない中に、英國海軍のドイツ石炭搬送イタリー船拿捕問題を契機として英伊關係が俄に緊張し、伊紙の所謂石炭戰爭を展開するに至つたことは注目に値する事態である

事の起りは昨年十二月四日英國の獨逸輸出禁止令實施後に於てもイタリー向ドイツ石炭に對してのみ英國は除外例的に一定期間默認する態度を與へてゐたが、本年三月一日以後いよ〳〵期限滿了となると共に、英國海軍は容赦なくイタリー船に獨逸輸出禁止令を適用したからであつて、之に對しイタリーは三月早々對英抗議を提出し、英國の處置を一九三八年四月十六日調印の英伊協定違反と指摘してゐる

石炭問題はイタリーの中心問題の一つで、國會には現に外國炭使用禁止案や外國炭ストック申告案が提出されてゐる有様で、我國の燃料問題を政治化した様な外貌を持つてゐる

イタリーの外交は、最近この方向に可なりの変化を見せて來た、即ち第二次大戰勃發に當り、イタリーは獨伊軍事同盟の援助條項がダンチッヒ問題では發動せぬといふ諒解に從ひ中立政策を執り、ドイツに對しては固より英佛からも軍需品の注文を引受け、ソ聯からさへ軍用一攬の注文に應じたと云はれ、此の政策によつて國際的地位は著しく向上し、戰時利益を大にためつつあつた

然るに英國は本年一月以來の英伊通商交渉に於てイタリーに石炭を供給する代りに、伊から軍需品の輸入を確保せんことを求め、伊は農産品の供給なら應ずるが軍需品は困ると斷り、且つ物々交換の代りに現金支拂を希望し、同交渉は暗礁に乗上げた、此の交渉はその内容が示す様に、英伊が伊を聯合國側に引入れる一石として打つたもので、獨炭に代るに英炭を以てして物質的に伊を獨から切離し、對英依存度を強化せんとしたものである、併し對英依存から漸次手を引かうといふのが伊の根本方針であるから之には容易に應ぜられぬ、そこで之に備へて二月二十四日獨伊經濟協定に調印し、イタリーは大戰以來最も商交渉に見えた對獨關係改善の方へ外交の振子を振つた、英國にしてみれば、モスクワに於る英ソ相互援助條約交渉中に突然獨ソ協定成立を發表されたに似た感を抱いたであらう、その打返しが此の獨炭差押令の強化となり、伊の輸合を睨み擬めた如くに見える。

獨伊貿易關係は一九三五年は一九三六年の三倍に増加し、且つイタリー側統計によれば西方以外のアルプス經由陸路貿易は今後更に増加し得る可能性あり、イタリー所有の貨車十万輛、優に之をまかなふに足る、といふ。そこで石炭につき獨伊連絡が陸上經由で實行され、獨伊提携が英伊連絡に代位すればドイツの立場も強化される訳だ

英伊交渉にはなほ微妙な駆引を殘してゐるが、イタリーは今後此の獨伊關係を外交的に用ひ、又反英政策で英國を牽制しつつ平和工作で米國に接近し、一方英ソの對立激化を利用して自らはソ聯との衝突から肩をぬく方向を探るであらう、所謂石炭戰爭は、此の様な外交的意義を持つてゐる

米國の對支借款
害あつて益なし
外交部長夏氏の談

【南京十一日發同盟】維新政府外交部長夏奇峰氏は米國の蔣政權に對する二千万弗クレヂット設定に關し十一日談話を發表し

米國政府が敢てこの種取極めを行ふことは明かに重慶政權の抗戰心理を助長するもので、商業的借款と云ふよりも政治的借款と云ひ得る、これがため日支事變は長期化するとともに米支兩國民の負擔を徒らに増大せしめる外何等害あつて益なきものである

旨を強調した

久原派離黨問題
又も複雜化せん

【東京十二日發同盟】政友會久原派の離黨問題は解決方に奔走中の大口喜六氏は十一日夜久原總裁を訪問、離黨の經過につき報告したのに對し久原總裁は同問題に對する最後の態度として戸田、牧野、丸山、名川、宮脇五氏の離黨は絶對必要であり、而して問題は十一日中に打開したい旨を表明した、依つて大口氏は直ちに前記五氏に對し總裁の最後の態度を傳へ決意を促した所戸田、牧野、丸山三氏は之が離黨を承認したが、名川、宮脇兩氏は飽くまで離黨要求の不當を主張して承認せず、極めて強硬である爲め十二日早朝中には結局右二氏は除名處分に附されるものと見られるが、これに關聯して二十三氏の態度も強硬であるので圓滿解決かと見られた同派の黨内事情は又複雜化するものと見られるに至つた

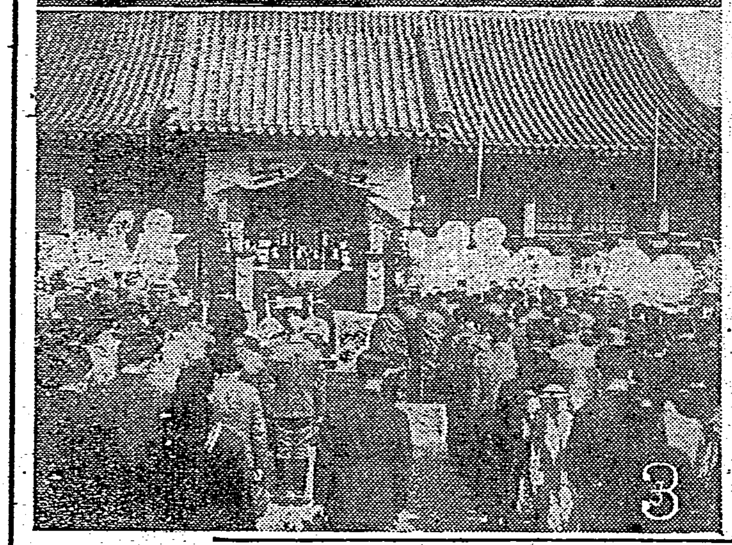

新民會新結成式と慰靈祭

新民會と新民會の合同結成式は八日北京懷仁堂に於て擧行引つづき慰靈祭を同場で擧行した【寫眞(1)は結成式、(2)は結成式の場、(3)は慰靈祭】

第拾六回決算公告 (昭和拾五年壹月末日現在)
[illegible]

盛進商事株式會社

[illegible]
昭和十五年三月十二日 株式會社臺灣銀行

辰馬汽船 出帆
辰和丸 三月十四日 基隆發
辰春丸 三月二十日
辰宮丸 三月二十一日
辰鳳丸 三月二十一日

臺灣 大阪商船 出帆
[illegible]

基隆 東亞海運 出帆
[illegible]

基隆 日本郵船 出帆
[illegible]

基隆 大連汽船 出帆
山西丸 三月二十日 正午
山東丸 三月廿八日 正午
丸一組

卒業生諸君
工業界の驚異建築界の寵兒
躍進工業株推奨
日本アルミナ化學工業株
二十圓拂込濟 壹株 九圓五拾錢
東洋證券社

來十六日(土曜)午前九時第七回卒業式擧行ニ付御列席相成度候也
三月十三日 臺南高等工業學校

壯丁團に竹腰の國防服

合理的株式賣買
合理的(合法的)御取引を歡迎致します
臺北市大和町二丁目七
大和屋商店 電話六六九七番

總ゆる新藥賣藥を網羅して居ります
廣生堂藥舖
臺北市榮町四 電話

關屋小兒科醫院
台北市京町・電話 外來 三六七二番 病室 四四四六番
院長 醫學博士 關屋重德
副院長 醫學博士 髙橋一松
女醫 齊藤富子
藥劑 髙木清壽

耳鼻科 咽喉科 藏田醫院
(病室完備) 醫學博士 藏田悟人

小兒科 武藤醫院 (入院隨意) 表町一丁目三(中央隣り) 電話四八五九番
小兒科 松山醫院 榮町一丁目八(新公園前) 電話四五四〇番
產科 婦人科 福田醫院 (病室完備) 醫學博士 福田英雄 電話六九五四番
齒科 小林齒科醫院 台北市京町一丁目(都通り) 電話二八八二番 醫學博士 小林靜夫
内科 秋山内科醫院 京町一丁目 電話五九九八番 (入院室完備) 秋山爲夫
内科 小兒科 天野醫院 榮町台銀前 電話三三五三・七六九〇番 (入院隨時) 醫學博士 天野一男
耳鼻科 咽喉科 天野醫院 榮町一丁目八番地 電話四四〇一番
齒科 青木齒科醫院 榮町三丁目台銀裏通(派出所前) 電話六七九五番
皮膚科 泌尿器科 性病科 三船丸醫院 太和町一丁目一番地(公會堂正面前) (病室完備) 電話四八五五・七六三六番
皮膚科 泌尿科 性病科 千本醫院 京町一丁五三(郵通り) 電話六〇八番 (病室完備) 醫學博士 千本信次
外科 肛門病科 菅沼醫院 本町三丁目一番地 (入院隨意) 電話二九五四番
外科 肛門病科 X線科 菅野醫院 本町三丁目(宮通り) 電話 (病室完備) 醫學博士 菅野尚夫
外科 皮膚科 泌尿器科 X線科 一番ヶ瀬醫院 本町一丁目五番地 電話二一七八九番
眼科 塚原眼科醫院 表町二ノ八 (入院隨意) 醫學博士 塚原義夫
產科 婦人科 鶴田醫院 京町三丁目(宮通り) (入院隨意) 電話四一九七番
口腔外科 齒科一般 レントゲン科 平川齒科醫院 台北市表町(美人座隣り) 電話四〇八一番
小兒科 内科 大磯病院 兒玉町三丁目 電話六八四八番 (入院隨時) 醫學博士 大磯友明

早稻田大學講義錄
校外生募集

紀元二千六百年を迎へ國礎いよ〳〵固く國運益々隆昌、東亞新秩序の建設は一大飛躍の段階に入つた今日、次代を擔ふ青少年諸君は今こそ自己完成に勉むべきである。

幸ひ今日は誰にでも自由に學問が出來る世の中であつて、選擇を誤らず良き指導を得るならば、働きながら何處にゐても學校教育に劣らぬ學力が得られるのである。

勤勞青少年諸君は直に我が校外生となり、正しき指導の下に自學自修、大いに智德を磨き以て聖業達成の大使命を擔當するに足る人物となられるやう切望する。

詳細は内容見本により知られたし。

中學講義 月一圓・前後期各一年
商業講義 月一圓・一年半修了
高等女學講義 月一圓・一年半修了
電氣工學 中等講義 月一圓・一ケ年修了
政治經濟 新講 月一圓廿錢・一年半
法律講義 月一圓廿錢・一年半
文學講義 月一圓廿錢・一年半
電氣工學 新講 月一圓卅錢・一年半
建築講義 月一圓卅錢・一年半

内容見本は望みの講義錄と住所氏名をハガキに書いて申込むこと。

東京・牛込 早稻田大學出版部
振替東京一一二三 電話牛込三四五

二月中臺灣輸入貿易
肥料數、大豆は增加
累計では肥料、大豆等減少

臺灣貿易輸入の部は二月中五百四十七万五千円にして前年同月に比すれば百二十八万五千円（二割一分）を激增し一月以降累計に於ては一千二百三十九万五千円に上り前年同月に比し一百八十五万三千円（一割）を落增した、之を重要品別に觀ると、第一位の肥料は二月中二千八百九十五万千斤二百九十九万四千円に達し前年同月に比すれば七十六万四千斤百二十七万六千円を落增し累計に於ては六千八百五十万斤七百六万六千円にして數量に於ては二千三百二十万三千斤を激減したが價額は相場高のため逆に百六十四万一千円增となつた、第二位の大豆は二月中は順調な增勢を辿つたが一月中が不振であつたため累計は九百九十八万八千斤百八万五千円に止り前年累計に比し數量は五百四十九万八千斤を激減したが價額は相場高のため僅に四万三千円を減少したに止つた、麩は二月中は激增を示し累計では四百八十一万三千斤四十八万九千円に達し前年に比し三十二万八千斤二十六万二千円增を示した、ガンニー袋は二月中は皆無となつたが累計では九十四万二千枚六十九万円に上り前年に比し二十六万七千枚三十二万四千円を增加した、その他キニーネ、西瓜種子、小麥、小豆等は輸入杜絶した、之を表示せば左の通りである（單位價額千円）

	二月中	一月以降累計	比前年增・減
◇大豆（單位數量千斤）數	五、五五二	九、九六八	▲五、四九八
價	四三三	一、〇八五	▲四三
◇小豆（千斤）數	—	—	▲七三五
價	—	—	▲四四
◇綠豆（千斤）數	五〇	五〇	▲一九八
價	一〇	一〇	▲五〇
◇胡麻子（千斤）數	—	四〇	▲六〇
價	—	三	▲九
◇西瓜種子（千斤）數	—	—	▲一、三三六
價	—	—	▲一六八
◇金針菜（千斤）數	五五	八一	▲一二三
價	三二	五二	▲二九
◇酒類（千立）數	二五	三九	二五
價	三四	五二	二五
◇紙卷煙草（百萬本）數	〇	一〇	〇
價	〇	二〇	〇
◇キニーネ（瓩）數	—	—	▲二、六九三
價	—	—	▲一六九
◇當歸（千斤）數	六	四〇	二
◇ガンニー袋（千枚）數	—	九四二	二六七
價	五〇	六九〇	三二四
◇燐礦石（千噸）數	二	二	二
價	四四	四四	四四
◇石炭 數	—	一	一
價	—	三一	三一
◇包蓆（千枚）數	三三一	八二七	▲五九四
價	四四	一〇七	▲六四
◇飼料（千斤）數	三六一	八九三	▲一四二
價	四五	八〇	二六
◇麩（千斤）數	二、四八〇	四、八一三	三二八
價	二五一	四八九	二六二
◇肥料（千斤）數	二八、九五九	六八、五〇〇	▲二三、二〇三
價	二、九九四	七、〇六六	一、六四一
◇其他諸品（省略）			
◇計 價	五、四七五	一三、三九五	二、八五三

陸運統制令
同施行規則實施に就て
鐵道部當局發表

本年二月二十一日勅令第三十七號を以て陸運統制令が公布せられ内地では既に去る二月二十五日から施行されてゐるが、本令は當然我が臺灣にも適用されるので鐵道當局に於て之が施行規則に就て準備中の所愈々昨十二日府令第二十八號を以て發表せられ實施されることとなつた、本規則は本紙附錄十二日附府報に掲載されてゐる如くであるが、右に就て鐵道部九岡運輸課長は語る

事變勃發以來鐵道の貨物輸送は日に繁劇を加へて來、當局に於ても之が對策に万全を期して來たが、最近に於ける物資需給關係の逼迫は愈よ陸上輸送を困難にし輸送統制を行ふ必要を痛感するに至り、獨り國有鐵道ばかりでなく他の陸上運送業者に付ても必要に應じて之を行ひ、更に一歩を進めてこれ等の輸送機關の利用者である一般荷主にも現時局下にあつては輸送は公器であるといふ觀念を持つて對處して貰ひ、輸送に協力することが一つの公的義務として考へてもらはなくてはならないといふ主旨から陸運統制令が制定せられた譯だ、そこで大體を説明すると、

令第一條は本令の淵源を示したもので輸送力と輸送量とが喰違つてゐる際、限られた輸送力を如何に輸送量に配分するか、それが即ち輸送統制であるが、この輸送統制と陸上運送事業者間に於ける統制協定とに付て必要な命令を本令の規定する所に依つて發し得るのである

令第二條から第五條までが本令の中心であるがこれ等の根本目的は總動員物資即ち軍用品をはじめ石炭、セメント等の生産力擴充物資、米、砂糖、肥料の如き生活必需品關係の重要物資の輸送の確保と本令に基く命令は總てこれに必要な時にのみ發せられるのである

令第二條は陸上運送事業者に對する運送に關する命令で、この陸上運送事業者とは私設鐵道、小運送業を行ふ者等を意味して居る、これ等の事業者に對して貨物の種類、運送の順序を指定したり或は貨物運送の制限を命ずるとか、或は荷送人間等に依つて運送の引受の制限を命ずるとか、石炭、米の如き貨物の發送を命ずるとか、狹隘な驛の構内を極力能率化して荷捌きを早め、貨車の運用效率を昂上させる爲に貨物の受取や引渡に關する制限を命ずるといふ樣なことが考へられる譯で、この命令は鐵道告示に依つて之を發し時局の事由に因つて告示すること不適當と認められるものは書面を以て之を發するのである、陸上運送事業者がこの書面を受けたときは遲滯なく其の要旨を指定された荷送人、荷受人其の他の關係者に通知しなければならない（規則第一條）

令第三條は主として荷受人に對する貨物の引取命令の規定である、貨物が到着して引取期間が過ぎても荷受人が貨物を驛構内から搬出しないとき、現在では保管料、留置料を徴して督促する方法はあるがそれだけでは十分な效果が期待出來ないし、延いては貨車を停滯せしめ、鐵道輸送を阻害するといふこととなるので引取期間を經過した貨物の引取を強制し得ることにしたのである

令第四條は託送申告と託送命令の規定であるが、鐵道輸送で最も重要な地位を占めるのは米、砂糖、石炭、肥料等の大量貨物でこれ等の大量貨物が無計畫に隨時鐵道に出貨して來るとその爲に一般貨物が犠牲になる虞がある、かうした大量貨物は常に輸送計畫を立て配車と出貨とを一致せしめ初めて的確な輸送力を最大限度に活用することが出來るのである、この理由から總督の指定する總動員物資即ち米、砂糖、鹽、砂利、セメント、木材、石炭、揮發油、重油、酒精、肥料其の他特に必要と認めて告示したもの等（規則第二條）を一定數量以上鐵道輸送の豫定を有する出貨者から託送申告を出させ、これに基いて配車計畫を立て、託送命令を出すことが出來る樣にした（規則第四條）又前述の貨物の託送に關し必要なる事項の申告を爲さしめ得るとするときは其の旨並に申告を爲すべき事項及申告を爲すべき期限を總督が告示するのである（規則第五條）

右に依つて告示せられたときは出貨者は申告すべき事項を記載した書面を以て交通局總長に申告しなければならない（規則第六條）

前述の申告に基き託送を命ずるときは交通局總長に於て其の託送の期日又は期間、數量等を書面を以て通知するのである（規則第七條）

此の場合出貨者は已むことを得ない事由のある外は其の指定に從つて貨物の託送を爲すべき義務があるのである

右に依つて貨物を託送した出貨者は毎月十日迄に當該貨物の前月中に於ける託送數量を託送した驛の驛長を經由し交通局總長に書面を以て報告しなければならない（規則第九條）

又已むことを得ない事由に因つて指定通り貨物の託送が出來ないことが豫め明かになつたときは遲滯なく其の旨を託送すべき驛の驛長を經由し交通局總長に報告しなければならない（規則第十條）

令第五條は陸上運送事業者間の統制協定に關する規定であつて各種の陸上運送事業者に對して設備の共用、連絡運輸等の事項に就て統制協定の設定變更、取消を命じ得ることにし、これに依つて一層輸送の圓滑を圖らんとするものである（規則第八條）依つて統制協定を設定又は變更したときは設定又は變更した協定の内容、設定又は變更した協定實施の年月日、其の他必要と認める事項を遲滯なく交通局總長を經由し總督に屆出でなければならない（規則第十一條）

令第六條は報告及臨檢、第七條は罰則、第八條は外地施行に關する規定で別に説明の必要もないと思ふ、以上陸運統制令、同施行規則の大綱を説明したのであるがこれを實際に發動する場合は各般の狀勢を綜合し徒らに強制や制限に堕することなく統制令の本來の目的である輸送能率の昂上を圖るのであるから其の際に於ける大方の協力を希望する次第である

荷車の發達と古タイヤ統制の要
臺灣からの流出放任は不可

ゴムタイヤは自動車自轉車三輪車の外に荷車、荷馬車等にも普く使用され之が統制は全國的に考慮せらるるのみならず滿洲國にあつては特に荷馬車を獎勵せる爲め之に要するゴムタイヤの輸入を促進し古タイヤの如き國内では統制價格一貫目廿四錢であるのに之を朝鮮經由で滿洲、北支等に輸入すれば一本七圓乃至二十五圓にも三十圓にも賣れるといふ有樣であつて之が爲め本島から古タイヤが盛んに此の方面に流出し新品の配給が統制の下に不自由を忍んでゐる際若しも古タイヤの移輸出が放任されんか本島には行々古タイヤの缺乏から延て荷馬車、人力車、リヤカー其他の營業に支障を來すのみでなく内地では現に古タイヤと新品とのリンク制に依り漸く需給の均衡を保つてゐるに徴しても島内では最近トラック等にもタイヤの不足を招來する虞れありとし此際古タイヤの移輸出を制限すると共に之が配給機構を設けて古タイヤの修繕使用と同物の再生を促がし新品の配給確保に資すべきだとの意見が有力に行はれてゐる、偶々來台中の東亞ゴム車輛會社の社長松山勸氏、東京タイヤ再製工業組合の常務理事である野溝東氏を迎へて關係官民の座談會が十二日午後二時半より台北市公會堂で開かれ總督府商工課より山口事務官を始め關係官警務局經濟保安係官、商業經濟警察係官等出席、台北州の商工、台北市和泉業社の吉田修氏司會の下に座談が交され松山、野溝兩氏より古タイヤの回收、利用及び内地の統制機構等に就き詳細に説明し山口事務官からは本島に於ける自轉車、自動車のタイヤ配給機構につき説明して荷車に對するタイヤに就ては考慮中であると述べ、次で山口事務官の質問に答へて松山氏より東亞ゴム、野溝氏より東京タイヤ再製工業組合の使命につき夫々説明する所あり、更に台北州產業技手内田直幸氏より台灣の馬政計畫と荷馬車の現狀につき説明があつて關係官互ひに得る所多く山口事務官は古タイヤの統制につき考慮したいと語り司會者吉田修氏の挨拶あつて四時頃終つた

テグス蠶普及を目差し
東勢に野蠶育種所
きのふ盛大に開所式を擧行

臺中州東勢街に設置した臺灣總督府蠶業試驗所東勢野蠶育種出張所は地元臺中州東勢郡東勢街より多大の協力を得て此の程竣工したので十二日午前十一時同所で開所式を擧行した

當日は府より殖產局長代理玉手特產課長、殖產局農務課長代理下斗米技師、蠶業試驗所主任久米井技師來所し來賓として臺中より山岸内務部長、加藤技師、宮澤臺中州東勢郡守、郡農會技手、地元東勢街長其の他官民多數列席して盛大に行はれた

當所は最近臺中州下を中心として勃興したテグス蠶業の普及發達を目的として設立されたもので差當り優良強健なる蠶種の育成配付飼育及製絲に關する試驗調査を主なる施設事業とし實施する計畫である、元來本邦内地に輸入するテグスは悉く海南島、廣東方面で生產せられたもので年額百万円と稱せられこれを阪神地方で加工精製し一部一般漁業家の需要を充たし一部は海外に輸出してゐたものであるが、支那事變以來南支に於ける生產は減少し爲めに内地の漁業家は需要テグスを要求する聲が非常に盛になつて來てある、然るに本島のテグス蠶は明治四十一年元中央研究所米本技師に依つて海南島から入植したもので以來同技師の研究に依り本蠶の飼育が本島でも可能であることが確認されたのである、其の後民間に在つては堀土三郎氏が十數年に亙り飼育研究を繼續し又現に府營試驗所小澤技士はテグス蠶に就て既に數回に亙つて貴重な研究を發表してゐる、臺中州東勢郡株式會社はテグスの企業的生產を目的として昭和十二年創立されたが過去二ケ年の事業實績は暴風或は冷雨に遭遇し普通一で斃れるもの多く爲めに未だ企業の生產を擧げて居らぬ現狀であるので本島に於けるテグス蠶業の普及開發に關しては當出張所に期待する所が極めて大である

臺灣炭業對策
促進を請願

臺灣石炭會社の設立に關しては當業者の立場より賛否兩論に岐れてゐたが、合同販賣、合同償還等に就ては早くも會社案の趣旨が組合側に於ても確認され、既報の如く陳情となつて現はれたが、一方會社案に惱み對策を發してゐる臺灣炭業有志の總代西川純、山田毅一の兩氏はこの程別項の如き請願書を臺灣總督に提出、石炭會社の實現促進方を陳情した

臺灣總督府殖產局より設立せられたる臺灣石炭株式會社案は間然する所なく眞に理想的なる對策として、之が實施を速からんことを望むと共に國策遂行の一元的會社出現の一日も早からんことを切望し茲に請願書を提出する次第に有之候、臺灣炭業が今日を致せる原因は炭層の偏在、地質の變動等自然的條件に依る險路からざるは言を俟たざるも其の主因をなすものは經濟的、人爲的缺陷に在り而も其の由て來る根抵甚だ深く且つ強く之が爲め臺灣の炭業は伸びんとして伸ぶ能はざる病的、畸形的生存に終始せる現狀に有之候

現在臺灣炭業の缺陷として擧げ得るものは前記自然的缺陷の外

一、鑛區の錯雜は合理的經營を不能ならしめ

二、低廉なる勞働資金の涸渇は事業に無理を生じ發展を不健全ならしめ

三、採炭、運搬、斯炭、受荷、搬出、海陸運送等の施設の重複、不統一は各機構の能率低下を來たし

四、販賣機關の大小複雜は業者の協調不可能を招き需要の不圓滑を誘起し

五、經營の不合理不統一は生產減少、品質低下となり

六、勞務對策の缺如は勞力の不足を招き、炭價の倍增を來し

七、全臺炭の總合的對策の缺如は低物價物動計畫等の國策順應を不可能ならしめ一般產業交通運輸等と共存共榮の實を擧げ得ざる等々枚擧に遑あらず是等は相互相關聯して炭界を遂に今日の病的狀態に陷れ更に將來の發展をも阻害するに至るは明白なり、而して之等の缺陷は過去にかける諸施行政に其禍根を發するものも亦尠からざるも其の多くは炭業、炭商共大小業者間の協調不可能の結果に因るものと斷すべく、臺灣炭業永久の病は實にこゝにありとも謂ふべし、今にしてこれが全面的是正を斷行し恒久的對策を講ずるに非ざれば臺灣炭業の健全なる發達は勿論現下國策が直面する石炭の增產、海陸交通運輸の行詰り等の打開を一層困難ならしめ惹いては本島の一般產業工業經濟界に悪影響を及ぼし國運の發展を阻害するに至るべきを惧るるものに有之候

若し夫れ巷間傳ふるが如く當局案に反對する者ありとせば、自己本位を主とする傳統的イデオロギーを有する一部利權者にあらざれば之を以て爲にせんとする惡辣なる異端者か然らざれば當時の事情に暗き者に過ぎず、消費者中の一部の者の如きも全部は目下の經濟と其の實情を理解し居らず時代に目醒めたる具眼の士たる消費者の公正なる一般業者に於ては寧ろ此の運動に共鳴するものと確信致居候、之等の反對は國策の遂行を阻害し臺灣炭業の本質的發展を遲滯せしむるに過ぎざるものに有之候、茲に當局の確固たる方針に依り會社案の急速實現を見んことを本島炭業者一同の名に於て懇願する次第に有之候

東邦金屬米崙工場
五月末迄には竣工する

【花蓮港電話】東邦金屬製錬會社の花蓮港米崙工場地帶に建設中のニッケル工場の規模其の他について同社首腦は八日來花して語る

目下米崙に新築中の本社工場は官民の後援を得て着々工事も進捗し五月末には竣工、七月から愈よ作業を開始する段取に漕ぎ付けて大に意を強くした次第である、原鑛は當初ノーエル鑛山の鑛石を使ふ計畫で既に契約まで結んであつたのだが、昨年九月歐洲大戰の勃發に依つて右の鑛石が一切外國への輸出を禁止されるに至つたので新規に南洋の某方面からスパイスといふ鑛石を買入れる交渉を開始し既に契約も成立してゐる、又一方には硅酸ニツケルをも原料として進むつもりである、しかしあらゆる原鑛を利用するといふ前記のノーエル鑛石は輸出禁止になつたものの他國へ輸出しなければ全く利用價値のないものであるから、その點を考慮して先方と再交渉を開始する筈である万一それが不調に終つても決して原鑛に不足を來す虞れはないと信じてゐる、製品はニッケル、コバルトが主でその外銅も生產することになつてゐる、工場に使役する職工勞働者は約〇〇名必要であるがこの中〇〇名位は内地から熟練工を招致しその外は全部地元から供給を仰ぎたい考へであるそれには本島人ばかりでなくアミ族の優秀なるものを雇入れ永住性のある、優良なものに仕立てる考へである工場用水は目下掘鑿中であるが一本の出水量一万七千石位のものが數本は要するだらう、電力は花蓮港電氣會社から〇〇キロの供給を受ける契約が出來てゐるが或は夫以上多量に供給が可能となるやも知れぬ、それで會社としては右の電力を以て工場の能率を發揮し數年間は擴張計畫を行はず現狀の儘進んで行く方針である、宿舍用地も豫定通り却々解決がつかぬので、差當り高等女學校隣接の民地數千坪の貸下げを受け社員職工の住宅五十戸を建設することになつてゐる

特許　安全索道
鑛石及貨物運搬用
價格低廉　建設簡易
型錄進呈
代理店　三井物產株式會社台北支店
安全索道に關する一切の御相談に應ず

厦門建設公司が章程改正

【厦門本社支局發】厦門の主要企業の振興を計る爲め日支官民合辦による厦門建設公司は先にその設立を見たが、六日第五回委員會を開催、章程内容を改めた、本公司は資本金百万元、事業目的は都市營造事業、土地及建築の賃貸管理、不動產信託事業、陸上交通事業、投資事業其の他附帶事業、資本金の百分の三十が厦門市政府出資となつて居る、先に設立を見た厦門商業銀行も本公司の事業である

珊瑚輸出組合
けふ創立總會

臺灣珊瑚の輸出振興機關として臺灣珊瑚輸出組合を設立することとなり十三日午後四時より台北市公會堂にて組合創立總會を開催することとなつた

内外商況（十二日）

東京市中コール【十二日本社特電】

	標準	高値	安値
翌日拂	〇、七〇〇	〇、七〇〇	〇、七〇〇
月越物	〇、八〇五	一、一〇〇	〇、八〇〇

日銀帳尻（單位千円）

發行高	二、四五〇、〇六〇
正貨準備	五〇一、二六七
預金	三七七、四五五
貸出	六六七、八〇〇
限外發行	二〇四、七七九

大米雜觀

【大阪十二日發同盟】日本米穀大阪支店は十二日も外米七千袋、丸優三千袋を放出、配給組合も内地米一万五千俵を配給することになつた、大阪の消費量は三万俵と推定されるが右會社と配給組合に依り需給圓滑となつて來た大阪では内地米五、外米三、丸優二の割で配給してゐる

絲況

大阪棉花後場

	寄	引
三月限	七九、七五	—
九月限	八一、〇〇	—

横濱生糸後場

	寄	引
三月限	一六、四九	一六、五九
四月限	一二、三三	一三、三八
五月限	一一三	一三〇
六月限	一二六	一三九
七月限	一一六	一二八
八月限	一二八	一三九

株式
買氣不振　乍ら底堅

兜町前場況【東京十二日發同盟】米ソの會見假定は發展すべきものありとされ引續き買氣不振で全面的に軟弱商狀を示したが取組關係悪念なき折柄突込賣物なく新東も寄付後引緩みながら後半小戻し引際の人氣は大體底堅かつた

東京短期後場

銘柄	寄	引	高	安
東新	一三九、二	二四	九七	九二
大新	—	七二九	三〇	二九
鐘紡	一六九、一	九四	九七	九一
鐘實	一〇九、六	九五	九八	九三
帝人新	一〇五、六	〇五	—	—
東レ新	九四〇	四三	四六	三六
日鐵	八六〇	六一	—	—
郵船	一〇二、四	二四	二五	二四
郵新	八六二	六四	—	—
日工	七九七	九七	九七	九六
日石	八〇〇	〇一	〇一	〇〇
日立	九三〇	三〇	—	—
滿業	七八七	八六	八七	八五
鋼管	—	—	八七	七五
小倉鋼	八〇五	八〇〇	七九	—
東電	—	—	六五〇	四九
北炭	八五二	五〇	—	—
日糖新	八四二	四三	—	—
臺拓	六九〇	九〇	九〇	九〇
日魯	三八七	—	—	—
麥酒新	六一六	一六	—	—
水產新	七九六	九六	—	—

東京長期後場

銘柄	寄	引	銘柄	寄	引
鐘紡	一七〇、二	一〇九、三	鐘實新	一〇九、三	一一、五
片倉	三八四	帝人新	一〇一、一		
東レ新	九四四	同	五〇、五		
洋紡工	六二三	東電	六五四		
大東紡	五七〇	臺拓新	六一五		
臺拓	八二九	臺業	一〇一、九		
沖鹽糖	四五一	滿業	七九三		
日鐵	八四七	東新	四一二		
東株	一〇四三	同新	八五五		
郵船	一〇〇五	同新	七三七		
商船	一〇一五	同	二七		
石川島	七八八	—	—		
諸賀	九五六	同新	八二八		
日立	九一三	同	五三三		
東邦炭	五四四	同新	六七〇		
鋼管	八九一	神戸鋼	八四四		
小倉鋼	八一一	同新	三二五		
淺野	五五〇				
淺三新	二四五				
滿鹽	七七九	東電	六八三		
秋木	七七一	大日電	六〇九		
ラサ	七七六				
日窒	六九五	同新	六七二		
日石	七八九	北海	四三一		
日魯	七五二	同新	四三一		
太平新	六二三	東新	二八九		

大阪短期後場

銘柄	寄	引	高	安
日魯	七四、五	四一	四五	四一
水產新	六一五	一七	一七	一五
日石	八〇二	〇二	—	—
鋼管	—	八七七	—	—
滿業	七八八	八九	八九	八八
商船	一〇一、一	一二	一三	一一
郵船	一〇二、一	二三	—	—
倉紡新	六四二	—	四二	四二
帝人新	一一〇、三	〇二	—	—
帝人	一二九、三	九二	九四	九二
東新	一三九、二	九三	九四	九二
宇電	四五五	五七	—	—
東電	—	六四九	—	—
日糖	一〇八、五	—	八五	八五
滿鐵	七七四	七四	—	—
日產	六八九	九〇	九〇	八九
ゾ	七九四	—	—	—
鐘實	一〇〇、九	〇七	一一	〇七
東レ新	九三九	三九	—	—
日レ	八七四	七四	七四	七四
鐘紡	—	一六九、六	九六	九五
鐘日	一〇九、六	九六	九七	九五
東紡	九一七	二二	二二	一七
日[illegible]	—	八六三	六三	六三
大株	七八三	八二	八四	八二
大新	七二九	二九	二九	二九

東亞　一〇一、六　松竹　六三、九

大阪長期後場

銘柄	寄	引
大株	七四、〇	七九、三
大新	一四〇、六	〇三、六
東新	七九、六	—
滿業	—	—
沖鹽糖	—	四五、四
商船新	七三、九	三八
郵船	一〇一、六	一六
同新	八五、九	五九
東レ新	九五、六	—
日石	七九、五	九、四

財界　株界

【東京十二日發本社特電】あれ程騒ぎ立てた電力の制限がこの十五日から一割緩和される事になつたが感覺を失つた市場には一向響かず寧ろソ芬の和平交渉進展で愈よ和平の可能性が濃厚になつて來たと云ふのですつかり氣を腐らせて終つたやうである▲ソ聯や米國が極東に對し今後どんな手を打つて來るか、この點も氣になる結果我が漁業が更に減少した事等が人氣を重くして居た▲地場の某有力筋「新政權の出現は中央政治會議も愈よ近く招集され日支提携を基調とする汪政權の誕生も間近かに迫つたと云ふにこの有樣は一體なんとした事か、なんの感激もなく徒らにその日暮しの有樣とは全く情けない、寄が餘り歐洲方面の事情に捉はれ過ぎて神經質になり過ぎて居るのではないか」と慨歎して居た▲新東の如きも前日三十八円七十錢の安値を一本附けたきりで後半九円七十錢の高値まで反騰し何處となく買込み氣配が窺はれる、ソ芬の和平進捗説が頻々と傳へられて居るがこれに尾鰭が附いて場では今にも全歐洲に和平が招來されるかの如く考へて居る者もあり又一方には茲で和平が成立すれば近東にソ聯の壓力が加重し更に英佛が一層窮地に陷るであらうから必ずしもソ芬の和平は喜ぶ材料とのみ解釋出來ないと云ふ者もあり諸説紛々たるものがある▲山大商店の山田君「歐洲問題も現下の市場にとつて却々大きな問題であるが我々の最も關心を持つて居る事は何と云つてもインフレがどの程度に進行して居るかと云ふ事である、それに最近は資金關係が大分寬くなつて來たやうだ、投資や增資を申請しても認可されないものが可成りある、現に會社の增資新設に對し資金統制で極度に抑制しようと云ふ傾向は否定されない、然しながらこの反面豫算の發行が政府資金の散布に依つて擴大し之が株式增資資金として流れ込んでゐる事も見逃せない事實である▲新東だとか長短期の差金が割に實物方面が殷賑を極めてゐる事は此邊の事情を反映してゐる、東株では最近の市場不振に鑑み十二日から新東以下七銘柄の委託證據金を一円乃至三円方減額し引下げ來る十四日より實施する事となつた

躍進・躍進・躍進・三月號發賣！　定價八十錢

アサヒカメラ　3月號

朝日新聞社發行　各地賣店・朝日新聞販賣店にあり

アサヒカメラカレンダー（別刷二色）

●寫眞ページ●

海外寫眞家傑作集
海外寫眞界の最新傾向を示す著名十大作家の近頃作品寫眞を美しいグラビア頁で御紹介

前線・銃後の寫眞だより

月例懸賞入選作品集

●記事ページ●

特輯　季節の寫眞術
題材と撮影……秋山青磁
人物寫眞……木村伊兵衛
風景寫眞……岡田紅陽
スナップ……渡邊義雄
暗室處理……南實

明日の寫眞を語る　柳亮　海老原喜之助　金丸重嶺

僕のアルバム……火野葦平

アマチュア寫眞家の阿蘇號遭難寫眞

吾輩はシヤツターである…矢崎茂四
吾輩は小型カメラである…片岡登夫
吾輩は距離計である…杉浦幸雄
吾輩は三脚である…石川義夫
吾輩はレンズである…片岡登夫
吾輩はフィルターである…矢崎茂四
吾輩はフイルムである…杉浦幸雄
吾輩は引伸機である…石川義夫

アモーユ　自叙傳　ラメカ

初心者の印畫を批評する
渡邊定男・佐和九郎・寺岡徳二
犬限都音男・阪井政次郎

特輯・アサヒカメラ家庭欄
春の寫眞は遊覽から……池谷是太郎
婦人・子供の寫眞術……
家族記錄を引伸して……

これが知りたい（誌上寫眞相談）

引伸の新技法……田村幸彦
千年後の日本の姿を……大江素天
大家はどんなカメラを使つたか？

●寫眞界トピック●
廣告寫眞・映畫
營業寫眞・旅行寫眞
寫眞印刷・寫眞材料

お子樣の新學期に備へよ！

小學館の系統的「八學習雜誌」は國民の基礎的錬成に力を注ぎ內容は、年齡學年に合はせ・學校の勉強の助けとなるやう子供の生活、心理に即し、啓發指導的に編輯されてあります。御檢討下さい。

國民學校案の精神を取入れた

學年別・學習雜誌

小學館の『八學習雜誌』

四月號發賣中

本誌編輯の心構へ

一、皇國の道の修錬を編輯の根幹としてゐます
二、學年別として、年齡學年にピッタリと合ふやう苦心してゐます
三、高師教官執筆の各科勉強室は、學校の進度に即し、興味的に教科書の補充擴充を企圖してゐます
四、特に「セウガク一年生」「ガク二年生」は國民學校案による綜合教育法を取入れてゐます
五、學科記事と興味讀物とを巧みに配合融和してお子樣の學習生活を助けてゐます。
六、科學的記事は、專門家を煩して記事の正確と新鮮を圖つてゐます

實物を近くの書店にてよく御檢討下さい

東京神田　小學館發行
振替　東京四五一〇七番　大阪一一〇五三番　仙臺六一三三八番

牡丹崩れず（19）

（其八）竹田敏彦作　岩田專太郎畫

紅白の花（1）

管理室は廊下の管理室にあつた

暫らく下宿や、アパートの轉々たるを續けてゐた英二も、次第と都會の集團生活に飽かされてきた上に、やはり素人家では電話の便を缺くところから、ここ一年ばかりは、學校に遠くない公園裏の閑靜地帶にあるこのアパートの一室に住んでゐた。

「もし／＼……」

英二が、受話器をとつて、聲をかけると、

「あら、牧山さん？……立野でございますの」

それは、寮子の甘やかな聲ではなく、よく透つた中年婦人の聲だつた。英二は、ほつとした氣で

「牧山です。此度はいろ／＼御配慮にあづかりまして」

「いかが？お忙しくつて？」

「いいえ、急に學校がなくなつて退屈して困つてゐます」

「實は、主人の方のお言傳やら、其他にもすこしお話したい事がございますの。今日あたりお遊びがてらいらしつていただけません？京都子も遊びにきてゐますのよ」

「は、御都合さへよければ、今からでもお伺ひします」

「ぢや、お待ちしてゐますから」

英二は、電話を切つて、部屋へ歸つたが、

「はてな……」

と、首を傾げた。電話の婦人は、英二の伯父牧山故博士の恩のかかつた北洋漁業家立野喜平夫人京子だつた。そんな關係で、英二は卒業後の就職に出入してゐる先で、現在二口かかつてゐる就職先のうちの東京の東海生命の方は立野氏の推薦によるものだつた。

「東海生命の方が、決まつたのかな……」

新京の方にも未練のある英二はちよつと困つた場合でもあつたが

「しかし、他にもすこしお話したいといふのは何だらう？」

英二は、考へたが、

「京都子も來てゐますのよ」

といつた夫人の言葉に思ひつくと、

「もしかしたら？……」

と、京非寮子の姿を眼に泛べた

英二が、寮子を知つたのは、去年の夏立野家の家族と一と月ばかり逗子の別邸で暮した時、京都子と寮子が、双葉時代の同窓である上に、兩家の別邸も、同じ逗子の御用邸のある松原に近い、同じ地域にあつたので、京都子の紹介で水泳のコーチなどしてゐるうちにすつかり親しくなつて時には京都子と一緒に至非家の別邸へも出入する程に親密な關係に進んだのであつた—

が、いづれにしても、英二は電話の約束を斷る譯には行かなかつたので、間もなく朝の食事を濟ませると、アパートを出た。

平河町の立野家へ着いたのは、もうお午前だつた。

「さあどうぞ……」

玄關へ迎へた顔馴染の女中は、すぐ英二を案內して、奧へ導いた

春雨の煙る庭園に面した八疊の居間で、夫人は、まだ娘のやうな派手な姿をした京都子と二人で、何か頻に笑ひ合つてゐたが、

「あら、いらつしやいまし……」

夫人と挨拶が濟むか濟まない間に、京都子が傍から待ち兼ねてゐたやうに、

「牧山さん、駄目よ……今朝寮子さんからカン／＼になつて、お電話してきましたわよ。昨日御飯へいらしたんですつて？」

恐くるしい眼を釣つて、咎めるやうに英二を睨んだ。

ラヂオ

朝

【七・一〇】朝の挨拶、ラヂオ體操

【七・三〇】朝の修養（東京）神道と教育思想（二）文學博士宮地直一

【七・五〇】朝の音樂（レコード）合唱—ワンダーフォーゲル（ドイツ民謠）ヒトラー・ユーゲント合唱團、ワンダーフォーゲル聯盟合唱團

【八・〇〇】ニュース

【八・一〇】最近世界外交史講座（第四十八講）（臺北）世界大戰當時の國際政局（六）庄司万太郎

【九・四五】家庭百科問答（臺北）お豆腐と豆の腐敗の見分け方

【一〇・〇〇】幼兒の時間（臺北）よい言葉（レコード）一、白鳥 二、時計屋の店…解說—早坂秀子

【一〇・一五】家庭料理獻立（臺北）女子高等學院武塚よし美）一、豆腐飯の汁 二、清汁（吉野魚）とさらしねぎ）三、大根なます（各局のみ）淡水商業高等女學校奧村タズ案

【一一・〇〇】肉、豚取引相場（臺北）日用品小賣値段、商業紹介事項（各局）

晝

【一一・二〇】臨時官廳ニュース

【一一・五九】正午の時報（東京）公示並告知事項局報、午後の放送番組（各局）

【〇・一〇】慰問娛樂時間（レコード）歌劇「オペラの花束（山田榮一、深海善次編曲）日本ビクター・サロンオーケストラ、さらばアルゼンチン（櫻井潔編曲）ヂプシーの夢（同右）サクライ・イスオルケスタ、春のささめき（シンデイング作曲）ベルナード・デルクセン管絃樂團、花の唄き（ブロン作曲）ミール・ローマ管弦樂團、マンドリン合奏—バレリーナ…トロイズ・マンドリン合奏團、アコーデイオン獨奏—ベルギー軍隊行進曲…デュッニウ

【〇・四〇】ニュース

【一・〇〇】ラヂオ體操

【三・〇〇】ニュース

【三・三〇】福建語ニュース

【五・三〇】ニュース

【五・五五】コドモのニュース（臺北）第二師範附屬公學校六年陳炯滄

夜

【六・〇〇】子供の時間（東京）みどり會、伴奏—東京放送管絃樂團、編曲指揮—山田榮一…歌曲集—春のうたごよみ

【六・二〇】子供の新聞（東京）

【六・二五】趣味講演（臺北）淡水に於ける鮎漁…田村稻城

【六・四五】產業ニュース

【六・五五】カ ント・トピックス（東京）

【七・〇〇】子供の時間（臺南）ラヂオ物語—竹とんぼ…高雄子供サークル

【七・二〇】ニュース

【七・三〇】國民歌謠（大阪）かへり道の歌（竹中郁作詞、古關裕而作曲）獨唱—木琴會、器樂指導加藤千惠、ピアノ伴奏田邊久子

【七・四〇】演說（東京）閣下の英國より歸りて…對南事務局次長荒川昌二

【八・〇〇】浪花物語（東京）宮本武藏（十七）（吉川英治原作）御稜公

【八・五〇】舞臺劇（東京）（東京劇場より中繼）西住戰車長（菊池寬作）西住中尉—市川猿之助、大熊中尉—市川八百藏、傳令奧村少尉—市川染五郎、森田部隊少尉—市川高麗藏、井田上伍長—守田勘彌、立松上等兵—市川段四郎、支那の若き女—澤村源之助、演出—八田元夫

【九・三九、九・四〇】時報（東京）

【九・四一】講演（臺北）白人主義濠洲の南太平洋に於ける情勢に就て…水越幸一

【一〇・〇〇】福建語ニュース

【一〇・二〇】總督ニュース、新聞社提供ニュース、公示並告知事項、局報、明日の放送番組發表（各局）

【一一・〇五】英語ニュース

講演（臺北九・四一）　水越幸一

◇白人主義濠洲の南太平洋に於ける情勢に就て

濠洲の委任統治地ニュウギニアは吾が南洋委任統治地と赤道を挾んで相對する隣國である。濠洲は吾が國全領土の十一倍强であるが、人口は僅かに七百万に過ぎない、吾が國の一平方哩の人口三百九十人なるに濠洲は二人である。數十年來濠洲は白人主義を以て方針として嘗て吾が國の移民も入國を許されてゐたが、今日では禁止されてゐる。濠洲の南太平洋の地位は英國にとつては國防上頗る重要なものである。數年前當時の首相ライオンズは太平洋各國の不可侵條約を締結せんとの主張を爲してゐた。今次の戰爭に於いては人的資源は勿論であるが特に豐富なる物的資源を英本國に供給してゐる。將來太平洋の波風が荒れ狂ふ時があれば一万二千浬を離れたる英本國との交通は容易ではない、數日前濠洲政府は國家軍の軍備強化を發表してゐるが、國境情勢の惡化に對しても必然的に考慮を拂はなければならなくなつて來たのである。

趣味講演（臺北六・二五）　田村稻城

◇淡水に於ける鮎漁

天候も回復して來たし、いよいよ漁の季節となつたので、淡水の鮎漁を中心として、次の様な主題で話してみたい

一、北部臺灣に於ける鮎漁の今昔物語

一、鮎漁の好漁場

一、鮎漁の種類と方法

一、趣味としての鮎漁

一、所感と將來に對する希望

講演（東京七・四〇）　對南事務局次長　荒川昌二

△閣下の英國より歸りて

氏は駐英財務官として約三ケ年間ロンドンに在り最近歸朝されましたが、私は財務官として約三ケ年間ロンドンに在りまして、極く最近歸つて來たものであります。今夕はラヂオを通して私が見たままの英國の現狀、特に歐洲大戰勃發前から勃發後の英國の一般國民、國民生活更に戰時財政經濟政策等々について御聽取者として語つてみたいと思ひます。

獨逸の化學工業

戰時統制の急速な進行

前回の歐洲大戰に於て、獨逸の化學工業が示した非常な努力と驚異すべき其の偉大なる功績は既に普く人々の知る所であるが、今次の大戰に於て同じ獨逸の化學工業界が果して何程の功績を示してゐるか、殊にナチス獨裁下の統制に如何程の影響を受けつゝあるか、これは獨り敵側たる英佛方面の求めて知らんとする許りでなく、第三國として中立的立場にある諸國に於ても同樣等しく刮目しつゝある所であつて、最近フランクフルト・アム・マイン駐在の米國領事によつて齎された報告は其の意味に於て相當貴重なものである、以下は其の近況報告の摘要である

×

獨逸化學工業は、現在原料品の制限、生產統制、不必要品の生產抑制及び必要品生產への轉換、價格統制・勞働規正、輸送統制等其の他凡ゆる部門に亘つて戰時統制を受けてゐる。其の內最も重要なものは化學工業の消費又は生產する原料品の割當並びにこれ等原料品の購入、加工消費に關する化學工業統制である。原料品統制の仕方は次の如く三分される

◇第一類　アルカロイド（醫藥性有機鹽基）原料、砒酸、動物性及植物性油脂、獸皮含有物、生製樹脂、ゴム等の輸入原料、沃度、カゼイン、樟腦、リチウム鹽、硫黃劑、セレニウム、ストロンチウム、液體樹、脂肪酸類、ビイスマス、ビイスマス鹽—これ等は化學工業統制局の許可なき限り第三者用以外の目的のために引渡し又は消費する事が出來ない

◇第二類　アセトン、アルカリ、アルミニューム含有物、蟻酸、乳酸、硫酸アンモニア含有物、ニトロセルローズ、臭素、酒精、カーバイト、醋酸、クローム含有物、鹽酸アニリン、アントラセン、フエノルナフタリン、其他コールタール製品、硫酸銅、ニッケル含有物、燐、硝酸、鹽酸、酒石酸、拘櫞酸、過燐酸肥料ヴアナヂイウム含有物—これ等は戰爭には極めて重要であるが、國內で生產されるもので、其の消費は特に禁止された目的に使用せず又は一九三八年に於ける月平均消費數量を越えない限り特別の許可を要しない

◇第三類　硫酸アルミニウム、硫酸銅、セルロープッカア、明礬、燐酸加里、醋酸硫酸ナトリウム、チオ硫酸曹達、硫酸バリウム、酸化亞鉛—これ等は未だ何等の消費制限が行はれてゐない、しかし其の生產及販賣に關し詳細な報告を統制局に提出しなければならない

×

化學工業品の消費制限のため數々の法令が發せられた、例へば過燐酸肥料は一九三七—三八年の四〇%に窒素肥料は一九三八—三九年の七五%に消費を制限された。石鹼の販賣は切符制度とされ、石鹼の生產はやむを得ざる最少限に限られまた外國產油脂の使用を節約して代用原料の使用增大が要求されてゐる。また加里及燐酸肥料統制局が設立されて加里工業及鹽工業を統制する事になつた、一方消費統制と並んで價格統制のためにも多くの方策がとられてゐる。原料構成の變化に基き生產費に變動があつた為め、石鹼を手初めに他の化學製品についても販賣價格の改訂が立案されてゐるが、政府が最大の買手であり、又輸送業者の戰時國家奉仕の為め大部分は値下が計畫されてゐる、其の外政府は生產のスピードアップ、非能率不必要工場の閉鎖合併等を命ずる事も出來るやうになつてゐる

×

勞働規正としては、賃銀の引下と自由轉業の禁止が行はれてゐる又注目されるのは輸出減退を相殺する為め特許權の海外讓渡增大計畫が進められ、ソ聯に對する讓渡は可なりの數に達してゐる、斯くて化學工業の獨逸に於ける今日の役割は、作戰資料の新強化を始め國內生活必需品の代用品を新工夫によつて生み出し、更に砂糖特許の三千五百件が外國讓渡に待機する現狀にあり、其の國際に及ぼす影響は決定的な地位に

細菌食糧品

ヨーグルト類の流行

細菌食糧品と云つても何も、こわがる必要はない、トルコやブルガリヤ等又は全世界にその美味によつて、その營養によつて、珍重される「ヨーグルト」、わが日本の納豆など、バクテリヤをもつて作る食糧品の事だが、細菌が人間の食糧品に應してゐる役割は有害病菌の反對をゆくものとして決して見逃す事が出來ない、以下バクテリヤ食糧品のあれこれである

×　×

今は全世界に、トルコやブルガリヤでは昔からヨーグルトと云ふ醱酵乳製飲料が愛好されてゐる。牛乳にマヤと云ふ乳酸菌の種を加へ、乳酸醱酵を起させて出來た酸の作用で牛乳が凝固すると同時に柔はらかい豆腐の樣な酸味ある飲物となる、ロシヤの有名な細菌學者メチニコフは、ブルガリヤに長壽者の多いのはヨーグルトを愛飲してゐるからでヨーグルトの中に生きてゐるブルガリヤ菌（乳酸菌）が腸の中で有害無益な大腸菌その他の腐敗菌を壓迫して腐敗菌の分泌する有害物質による中毒を防ぐから、この愛飲者をして長壽たらしめるのだと云つてゐる

×　×

ヨーグルトに似たものにコーカサス地方のケフールと云ふ乳酒があり、又東部ロシア地方には馬乳を原料としたクミス（乳酒）があるが、何れも乳酸菌の作用で出來る少量のアルコールを含む強壯劑とされてゐる、バターを製造するには牛乳からクリームを分離した後クリームにスターターと云ふ乳酸菌の種を加へ、適當に乳酸醱酵をさせるのだが、乳酸醱酵の方法如何でバターの良さが違つてくる。かうなるとバクテリヤの役目は大きい、さてチーズだが、これは牛乳にレンネットと云ふ仔牛の胃から作る一種の酵素を作用し牛乳のカゼインを凝固させて作るが、矢張りバクテリヤなくしてチーズは出來ない

×　×

米酢、粕酢、アルコール酢、葡萄酢、麥芽酢などの食酢が今の食卓に缺かす事が出來ないが、いづれも醋酸菌と云ふ細菌が原料の中にある、酢すしは堺泉州地方の名產だが、これは孕み鮒を鹽漬にして二、三月過ぎて鹽を洗ひ落し腹を開けて中に白飯に食鹽を混ぜて埋め重石を半年以上かけて作る珍品だが、その風味と香りのよさは腹を割つた時に空氣中のバクテリヤが飛び込むからだと云はれてゐる、バクテリヤも亦よし—である

科學小話

ネオンの新用途

ネオンライトも使ひ樣で國策に副ふことができる、赤と綠のネオン燈を水中で点燈し昆蟲を導きつけようといふ新案がある。生簀で飼つてゐる魚の飼料を節約できるだらうといふのである。但し海外の話

一日に二百二十五萬磅

戰爭が勃發してから最初の八十日間に總額一億八千三百万磅の注文を發したとイギリスの軍需相はいつてゐるが、これは一日に二百二十五萬磅を超える割である

別のヘレン・ケラー

オーストラリアの盲聾唖の婦人編輯者のミス・アリス・ベツトリッヂは盲聾の上に唖だが、彼女は現在二十歳で、點字のために主な論文を書き、職業的な編物師でタイピストでもある

動かない船

アメリカの船は交戰國であるイギリス、フランス、ドイツ、アイルランド、ベルゲンの南のノールウエイのすべての港、バルチツクの諸港、スエーデン、デンマーク、オランダ、ベルギーから航行を禁止されてゐるので、アメリカの貿易、回復策がひどく影響を蒙り、戰爭がつづく限り一年に數百万磅の損失に達する

家庭醫學

お產前に起る病氣

丈夫なお子さんを得るには　姙娠中の母體の榮養が第一

姙娠中の方は一寸した不注意から、風邪に罹つたり、脚氣をこはしたり、腎臟病や結核を併發したりして、母體にも胎兒にも重大な影響を與へます。

一般に姙娠しますと、血液の循環にも新陳代謝にも

平常と異つて　變調を來し易く

平生は別に脚氣にもならぬ一寸した冷え込みにも、すぐ風邪をひき又結核や腦炎などを併發するに至るのであります

結核　は所謂した體內榮養が不足した時に乘じ易いもので—之に罹ると咳嗽や發熱が伴ひますから、子宮に有害な刺戟を與へるため、流產や早產を招くことがあります

また姙娠中は腎臟炎を起し易い時であり、新陳代謝の作用も盛んで、母體と胎兒との二人分の老廢物を排泄しなければならぬものです。腎臟の負擔が增すからであります

腎臟　病に罹りますと、身體に浮腫が出來たり、頭痛や眩暈がしたりするばかりでなく、お產の時に突然ひきつけて、母子ともに生命を奪はれると言ふ樣な危險もあるのです。また姙娠中は、運動不足から

食慾衰へ　胃腸が衰弱して

消化不良や便祕などを起すこともあつて、そのために惡阻が一層ひどくなる事もあります

以上述べました樣に、姙娠中に起る病氣の原因は、主として身體の榮養が不足することにあるのですから、姙娠中はもとより

お產がすんでから

でも、母子ともに健全であるためには、胃腸機能の强化と榮養狀態の增大とが大切であります

この目的によく適合し、姙娠に於て直ぐに應用出來るのは、複合榮養劑酵母劑「強力わかもと」の內服であります

「強力わかもと」には、胃腸や腎臟を強めて、食物の消化吸收を良くし、便通を整へ、血液の循環や新陳代謝を円滑にする等の作用ある酵素類や、惡阻を鎮めるイノシニリン、姙娠中の方に特に必要なビタミンB複合體をはじめ、無機榮養素その他の營養素が豐富に含まれてゐますから、姙娠中の方が之を服用されれば、消化不良を防ぎ體內の榮養が昂まる結果、抵抗力が充實しますから、風邪や結核等の豫防と治療に、好い效果をもたらすばかりでなく、腎臟炎が輕快して浮腫は消え、便祕も惡阻も快復に赴きます。故に母體は健康を取戾し、胎兒の發育をよくして丈夫なお子さんを儲けることが出來る譯であります。

乳不足と人工乳

乳不足だけは母體の健否にかかはらず有るものです。原因は乳汁分泌ホルモンの不足を主とし、時に母體の心身過勞に基くこともありますが「強力わかもと」中には、乳汁分泌素及び女性ホルモンの分泌を昂めるビタミンEが含まれてをりますので、お乳の出と質とを良くします。止むを得ず人工乳を採用される方も、お乳の中に「強力わかもと」を添加しますと、榮養上母乳に近い良好な人工乳が得られます

我國の乳幼兒死亡率

三等國並みです　主な原因は消化不良

わが國の赤ちやんは、百人の中の十三人半が、一二歲の間に死亡してゐると言ふ、誠に嘆かはしい數が出てゐるのであります。

そしてこの死亡の過半數が、下痢の徵候のある消化不良なのですから、乳幼兒時にとつて

消化不良

が如何に恐るべきものであるかはこれによつても判然とする通り、世のお母さん方は、この點に十分の注意が肝要であります。

乳幼兒の消化不良は、大人の消化器病の如く、胃とか腸とか、一局所の病氣ではありません。身體全體の營養と新陳代謝とを障碍する、誠に危險な全身病なのであります。

乳兒　にあつては、その原因は主にお乳の飲みすぎ、牛乳やミルクの薄め方の誤り、お砂糖やクリームの分量の不適當等から來るのが多く

幼兒　では、未熟な果物や腐敗しかけた食物などを食べるのが原因してゐます。

そして右の樣な場合の、主な容態は下痢、嘔吐、綠便、粘液便などで、時には嘔吐や發熱を伴ふこともあります。

乳幼兒にあつて、便の回數が急に殖え、熱が高くなつた時は、病は既に危險な狀態を示してゐるので、肝臟や腦までも犯されて、一晝夜の中に死亡することもあるのです。そしてこの樣な經過をとるのは、一般に母乳兒よりも、人工榮養兒に多い傾向があります。

乳兒でも幼兒でも

こんな狀態になつた時には、食事の制限を嚴重にし、そして乳兒なら母乳を、幼兒なら重湯からお粥へと消化のよい食物を與へて、段々に普通食にして行くと同時に「強力わかもと」を服用させるのが一番効果があります。

特に、人工榮養によるお子さんにとつて、消化不良は極めて重症を呈するばかりでなく、一般に母乳で育つお子さんよりも平素から胃腸が弱いのですから、ミルク等に「強力わかもと」を粉末にして混ぜ、日常の哺乳料を飲ませることが賢明です。

「強力わかもと」には牛乳ミルク等に不足し勝な、各種のビタミンや鉄分その他の無機物が含まれてゐるばかりか、脂肪、蛋白質、含水炭素、リヂン、ヒスチヂン等の乳兒にとつて大切な營養素が含まれてゐるのみならず、人工乳によつて疲弊してゐる胃腸を丈夫にし、消化作用を活潑に營みますから、胃腸の衰弱から起る消化不良の危險も防ぐことが出來、母乳によるお子さんにとつても危險な綠便、下痢、顆粒便等の快復を早めますから、全身の發育のよくない乳幼兒を、虚弱から救ふにも大變適當した藥なのであります。

藥價—三百錠（大人二十五日分）一圓六十錢、小兒四十日乃至六十日分）…千錠五圓の販價
發賣元—東京・わかもと本舗　支店—大阪　福岡　京城　奉天　北京　上海　漢口
販賣所—全國各地の藥店

強健な身が　悪阻で人一倍苦しむ

（大阪市東成區片江町）佐久間靜子

私は姙娠いたしますと直ぐ惡阻に苦しめられました。毎日午後の一時位になりますと、何事も手につかず身體を支へる氣力さへなくなりますので、一時間位は床の中に、惡いのではないかと疑はれる位、姙娠以外の病氣があるかのやうに疑はれ、いつそ死んだ方がましだと思ひ詰めた事さへありました。實に五日間といふものは私の毎では

ほど樣になりませんとどうしても立ち直る事が出來ません。

便通は十日に一度位しかなく、

人に話しますと皆寄つて來て與れました。主人は一回五錠づつ服めと言はれまして、その通りに一日三回、缺かさず服み續けますと、どうでせう、日增しに身體の具合が良くなり、十日に一回位しかなかつた便通も隔日にあるやうになりました。

私は丈夫な性で、病氣一つした事がありませんでしたが、結婚生活に入り、姙娠いたしますと、人一倍苦しみました。私と同じやうな苦しみをなめられてゐる方々には、「強力わかもと」の服用をお奬めしてをります。

びに輝いてきました。食慾の增進は自分ながら驚かしく思ふ位で、御飯を四杯位頂いては主人から大笑ひされる事も度々でございました。

傳染病內服新發元　ヘテロゲン
非病原菌製ナルガ故副作用ナク無害安全ナル世界的發見
チフス用赤痢用疫痢用世
同仁製藥株式會社　東京芝公園十一
大阪北區天満橋北詰・奉天・天津・上海・北京

働く人々はすべからく眼を大切に　スマイル點して！
眼科藥　スマイル
25錢　45錢
東京大阪　株式會社　玉置商店

醸界革命品　滋養美味經濟
醸研新製品
『醸研』醬油之素
ビタミンソース之素
特約店擴張中　御希望ノ方ハ本所出張員ニ御相談下サイ
出張社員　相澤敬重
大日本醸造化學研究所九州工場
東京・大阪・大分

齒の痛いたに　つけてスグ効く　今治水
主効　むし齒の痛　齒ぐしの痛　神經痛こりからの齒痛
.25　.35　.50
全國藥店にあり

花形作家總動員讀切傑作揃ひで好評
オール讀物
十周年記念四月特大號
目下發賣中　特價七十錢

咳に　固形淺田飴
主効　たんせき一切　感冒　喘息　百日咳　肋膜炎　氣管支カタル　病中病後　產前產後一般　虚弱　老人小兒の補血强壯劑
定價　.30　.50　.70　1.00
全國各藥店にあり

教員補充難漸く解消
臺南州 新採用四百五十名

【臺南電話】臺南州に於ける新年度二百五十學級増に伴ふ小公學校教員補充問題は去る十一日の郡市視學會議の席上でも慎重に協議されたが師範部並に内地移入新規教員及び女學校の補習科卒業生、内地教員養成所卒業者その他官私立各校卒業者に交渉の結果大略見込ある者を合して四百五十名を得る見透しがついたので茲に教員補充難もどうやら解消、州教育當局も重荷を卸して吻と安堵の態であるが、尚、退職者補助教員等を考慮して四月初々臨時教員養成講習會を開設して更に五十名を養成その補充計畫に餘裕を持たせることとなった

門標傳達式

彰化市では州より「國語の家」として認定された名譽の家庭百十一戸に對し十二日午後二時半より市會議室にて小島市尹、堀田教育課長其他臨席の下に門標傳達式を擧行した後、座談會を開催、國語の家庭として常用に關する各人の苦心と努力せる事項を聽取し、更に生活様式の改善、姓名改正、國語の家としての實踐、其他に關し種々意見を交換して同三時四十分散會した

宜蘭從軍記念會

【宜蘭電話】支那事變從軍記念會宜蘭郡分會の結成式並に發會式は十五日午後一時から宜蘭公會堂に開催、終つて茶話會を開催することとなった

模範的防風林
竹南郡の後龍に造成

【新竹電話】竹南郡後龍庄外埔、水尾方面は從來季節風激しく毎年風害に依る農作物の減收に惱みを看て居る現状なので庄當局に於ては數年前より耕地防風林の完備を計畫してゐたが今回水尾子及外埔に夫々耕地防風林組合を設け徹底せる耕地防風林の造成に努めることとなった、右計畫の内容は全く畫期的であつて從來のトクサバ木麻黄が天牛の被害を受け成育がはしくない事實に鑑みグラウカヒユウゲリア等の優良四種の苗木十万本を養成しつつあるを以て之を植栽せしめることとし尚は植栽の不備を改善すべく既に整然たる植栽の完遂を終へ植栽に着手して居るが造成の暁には州下にかける模範的な耕地防風林が出現し同地方の農産物增收は期して見るべきものあるべく同庄當局の熱誠なるこの努力は生產擴充を急務とする時局關係として關係方面より非常なる好評と期待が掛けられてゐる

玉里建築組合生る

玉里建築組合は六日玉里公會堂に於て創立總會を擧行した、臨席官廳より大濱郡守其他の臨場の下に中村組合長の挨拶、經過報告、定款其他の議事を進捗し大濱郡守の訓示、松尾理事の祝辭あつて終了したが目下組合員五五名、出資は三七一口である、因に役員は左の諸氏である
組合長理事中村文吉、理事松尾堤明、清水倉太、李祥山、謝士才、監事陳文次郎、杜福明、徐炳古

玉里街國防獻金

三月七日玉里郡役所經由國防獻金は左の通りである

正條、密植奬勵
北斗郡各地で講習會

【北斗電話】台中州北斗郡では米穀の增產を圖る爲め郡に於て紀元二千六百年を記念に各街庄の考案に係る"三角形正條密植"を"円形正條密植"を"正條密植"竹目植の實施に努め利用し之れが普及に努め植付株數に對し五十六株より六十株迄を標準として極力獎勵をなすべく先般郡下各街庄別に前記新植機使用講習會を開催せしめた即ち從來の慣例に依る庭傭插秧、諸種插秧は甚だ組密に流れその上の費用を要するを以て過去にかける諸弊害を是正すると同時に斷乎として此の慣例を打破し新植機に依る米穀の增產をなすこととなり一面郡當局では國策的見地に立脚し新業の成果に万遺漏なきを期し日下田郡守を始め各街庄長以下各係員は各街庄に出張し一般の作業狀態を督勵してゐる

前線へ慰問團
花蓮港で派遣

【花蓮港電話】花蓮港廳下の本島人を以て組織する花蓮港慰問團では支那事變に際し第一線に起つて活躍を續けてゐる皇軍將兵の勞を犒ふため慰問團を組織、愈よ來る二十三日花蓮港出發の豫定であるが一行は團長は陳永昌氏外四名で廳からは土居勝務課長外一名が附添ひ内地から一巡の演藝家が同行上海、厦門、汕頭、廣東の戰地を慰訪五月上旬歸花の豫定である

慰問團出發

【高雄電話】尾崎團長、中島市議代表、加納兵事課長外八名の高雄市慰問團一行は十二日午後二時市役所前にて宗與市尹より激勵の言葉を受け高雄神社に參拜、同三時半乘船、同四時盛んな市民の見送りを受けて後一ケ月に亘る慰問の途に就いた、尚同船には台中州派遣の石川團長以下十二名の同州派遣慰問團一行も乘船、宛ら慰問船の如き觀を呈し近來にない賑かな船出であった

尾崎團長談　市尹の激勵の言葉にもあつた如く皇軍慰問を主として行動を執り十二万市民の期待に副ふやう大いに皇軍將士を笑はせて來ます、又歸高の際皆さんに慰問は一〇〇％の効果を擧げましたと報告したいと張り切つて居ます

"金"功勞者表彰

台東廳では三月十日の陸軍記念日に當り午前十一時廳公會堂で國民貯蓄と金賣却の功勞者の表彰を左の如く行つた、國民貯蓄の方は左記の各組合である、台東街第一區、同第四區組合、大武援所組合、大麻里、新港、佳里、長濱八保、馬蘭海、大坡、里壠の各援所組合、金賣却功勞者は台東街寶町陳振宗、林關山郡池上曾杏春の三氏で南田廳長から表彰狀に金一封を夫々授與された

乙種巡査は試驗地獄
卅名募集に七百名志願

【台中電話】台中州警務部では段てより乙種巡査を募集中であつたが募集人員三十名に對し志願者なんと七百名に達した激甚振りであつた、州では取敢ず志願者の身元照會を行ひ品行方正のものを銓衡し身體檢査に合格したものに限り學科試驗を施行すると

高雄市演藝團

（說明）…高雄館で開催した慰安會

瑞芳小に銅像

基隆郡瑞芳小學校では紀元二千六百年の記念事業として昨年より大楠公の銅像建設工事に着手し此程完成したので、三月十日の陸軍記念日を卜し、午前十時より同校校庭に於て盛大なる除幕式が行はれた、來賓としては宮川街長、佐伯局長、李建興氏其他官民多數臨席先づ開會の辭に次いで大村所長に依つて除幕を行ひ、午前十一時頃盛會裡に終了した、尚は本工事に要した費用六百円は福田校長以下の全職員及兒童等の醵出したもので、此の外に本計畫を聞いた元瑞芳街助役劉商氏はその趣旨に賛同して自發的に銅像の石台百圓円の寄附を申出、關係者を感激せしめて居る

名譽の戰傷者
十一日原隊で發表

【〇〇電話】十一日原隊發表＝渡辺部隊の戰傷者左の通り
【大尉】吉田耕一（台北市老松町二ノ二）
【准尉】時口貞喜（熊本縣）
【曹長】後藤留芳（熊本縣）
【軍曹】西田安良（熊本縣）宮本一衛（熊本縣）桑畑松秋（熊本縣）石井四郎（熊本縣）最上好之助（台北市）水田茂（彰化郡）上田勉（熊本縣）
【伍長】今子八郎（熊本縣）五島功（熊本縣）西尾孫次（福岡縣）田中善吉（宮崎縣）
【上等兵】川上定夫（嘉義市）黒田恭臣（熊本縣）浅田繁（熊本縣）大津晃（嘉義市）稲原廣太郎（岩手縣）淀川政男（熊本縣）林田正（熊本縣）平田道治（鹿兒島縣）名吉巨前八（佐賀縣）梅田二郎（鹿兒島縣）田中宗作（愛媛縣）
【一等兵】三宅次郎（山梨縣）小山榮信（鹿兒島縣）穂本盛（台中州彰化郡）大坪一男（佐賀縣）光永壽人（熊本縣）荒木進（熊本縣）宮本壽人（長崎縣）富春巳（熊本縣）宇木壽人（長崎縣）森田泰造（台中州北斗郡）田尻三郎（鹿兒島縣）福田泰栄（台南市）平井直重（大分縣）松本正美（佐賀縣）加藤榮（鹿兒島縣）若永一久（熊本縣）石水正則（熊本縣）若永一久（台北市）武田八郎（大分縣）山本勇次（山口縣）

企畫部擴充

【花蓮港電話】花蓮港廳では愈々島内に於ける新事態に備へるため昨年企畫部を新設し事業、土木、經濟、財政、衞生、産業の各部門に……

花蓮港廳下卒業式

【花蓮港電話】花蓮港廳下の本年度各學校卒業式は左の如し
△花蓮港小學校二月十一日午前九時、美崙小學校十四日午前九時、瑞穗公學校十五日午前九時、玉里小學校同日午前十時、壽小學校同上、玉里第一公學校十六日午前十時、上大和公學校同日午前九時、鳳林公學校同日午後一時、吉野小學校同日午前十時、鳳林公學校同日午後一時、林田小學校同上、奇美公學校十八日午前九時、水璉公學校同上、吉野公學校同日午前十時、月眉公學校十九日午前九時、花蓮港小學校同上、鳳林小學校同日午前十時、新城公學校二十日午前九時、大港口公學校同上、明治公學校同上、北埔公學校同日午後一時、銅門小學校二十二日午前十時

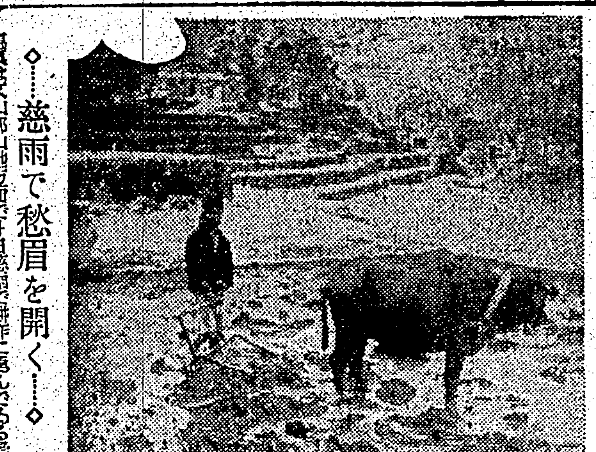

◇……慈雨で愁眉を開く……◇

（寫眞は文山郡山地方面で十日慈雨で耕作に勇んでゐる農民）

精米業者懇談會

【羅東電話】米の生産地たる羅東郡では米の供給の円滑を期するため八日午後二時羅東公會堂に郡下精米業者二百餘名の參集を求めて懇談會を開いたが、銃後に於ける國民の食糧問題として羅東郡管内の精米業者は米の供給の一機關として自覺しその機能を十分に發揮することの必要を強調し、更に買溜賣惜みの廢止に就き業者の自粛自戒を要望した、續いて
一、闇取引、買溜及賣惜しみの廢止
一、郡管外との取引は一切郡の指令に基くこと
の二項を申合せて同五時散會した

金十五円（陸軍）代表上高德治、金十五円（陸軍）代表山崎右衛門、金十円（海軍）代表元村力次郎、金十円（陸軍）代表元村力次郎

澎湖從軍會

【馬公發】既報の通り從軍會澎湖支部發會式は十二日午前十時半から馬公街公會堂にて小松要塞司令官、松崎軍部部長、三浦街長、今田廳長、山腰郡部長、其他官民多數臨席、會員二百八十三名出席の下に開催、國歌合唱、宮城遙拜、出征將士の武運長久祈願並に戰歿勇士の英靈に對する感謝默禱あつて小野支部長の式辭、會員代表の宣誓あり顧問並に小松司令官等の祝辭あつて盛會裡に正午終了、今後本部では大々的活動をなす筈

愛國の慰問袋
豫定數突破か

台東街では慰問袋三倍增進運動に協同する事となり各部落が大童で七日から募集中であるが街の實績は頗る良好で豫定額を遙かに超過する模様である

米配給座談會

【台中電話】去る一日呱々の声を上げた台中州米穀配給組合は既に諸般の整備を整へ夫々円滑な配給を行つて居るが州勸業課では同組合の運營を一段と強化すべく十二日午後六時半より市内日の本にて市内搗精者を招待、配給問題を狙上に座談會を開催し腹藏なき意見の交換を爲して同九時頃散會した

嘉義弓道大會

【嘉義電話】大日本弓道會嘉義支部では十七日午前十時より同支部弓道場にて春季大會を開催する

參拜と優良町村視察
彰化郡街庄から一名を選拔

彰化郡では頃く二千六百年を記念して街庄吏員の伊勢大廟參拜並に兼ねて内地優良町村視察の爲め郡下各街庄吏員中より一名宛を選拔、二十九日基隆出帆の下に來る二十九日より約一ケ月間であると

臺高工新入生

【台南電話】台南高等工業學校の本年度入學許可者は十一日夕刻左の通り發表された（ABC順、×印は無試驗合格者）
△機械工學科（三十八名）赤部治雄、×江崎茂、橋口正、平識政信、平田孝一、井上一夫、×井島武士、飯島節一、郭明鐵、×川田力、小森元明、松村哲男、村上治、×村上敏明、長野俊男、中道正則、中村栄貸、中島昌康、×緒方政文、×岡林正明、岡村正男、太田勲、林福、真鍋洋、×高兵武太郎、竹石利行、田中安實、田上貞雄、都留日出八、趙子、張充昌、×張清水、渡邊昌、×安武伯夫、×吉田孝夫
△電氣工學科（三十九名）土井健司、陳茂林、×白光弘、福田和年、×花城正夫、福山茂男、池田武雄、×今井正二、石川恒二、市川英之助、岩倉房次、×長谷政雄、菊池吉男、小林良雄、桑原光夫、前島政樹、三浦麻、御手洗邦彦、百名俊雄、小原祥夫、網盛政、×林國雄、×佐田忠徳、砂川博一、高橋晃、高橋賢治、田中政則、鄭秀雄
△應用化學科（二十九名）部振旺、×深澤浩、徳丸陸二、宮山勇一、和田武夫、山本一雄、山崎敏雄、山下勲、米山理、吉原四郎、川上一雄、大保立、樋口政、林秀一、古川光廣、岩本吉良、河上徳、浦尾一二、川端洋一、辛岳武、北原哲男、×高柄次、小林大次、吉岡甫、益田孝四郎、桜井一郎、×水小田信雄、宮山政雄、中村田吾郎、中島政和、緒方吾夫、大村武、大内茂、佐久本幸助、×佐野真一、菅原康平、鈴木光一、武利夫、野永大吉、上原金三

山棕梠
代用品に登場

今まで一向見向きもされなかつた山棕梠、水藤は漸く珍重がられて來た、台中州南投郡下山手方面の住民はこの頃奥山から山棕梠、水藤を採取し山なす現物を古物商に賣渡してゐるが一日の手取金は一人で約一円五十錢になるので全く大きい拾ひものだと喜んでゐる、尚ほ古物商では買上げた水藤を打碎かす工賃として百斤につき四十錢を支拂ひ作業せしめてゐるが、一人で一日五、六十錢からの工賃收入があり街の人達が家に居ながら出來る仕事でこれ又街の者には大いに喜ばれてゐる

改姓名願

【嘉義電話】嘉義市教育課勤務林育源氏は十二日正式に嘉義市へ改姓名願を提出した、之が嘉義市に於ける本島人の内地式改姓名願出の初名乘であるが新姓名は西岡東光、妻の君子その他子女六人夫々改名し一日千秋の思ひで許可の日を樂しみに待ちあぐんでゐる

農試見學

【台南電話】台南州警務部及台南警察署の幹部職員大田警務部長、藤澤刑事課長、野里保安課長、三宅台南警察署長外二十名は九日午後二時州立農事試驗場に至り時局下に於ける農業に就いて三浦場長の説明を聽き、それより場内を實地見學し時局產業に關する認識を昂め同四時歸廳した

獻馬　一百四十九万七千円

玉里從軍記念會

玉里郡從軍記念會發會式は十日擧行せられた

國威宣揚祈願祭

十日陸軍記念日に際し玉里街民男女二千餘名は玉里神社に於て國威宣揚武運長久祈願祭を執行した

玉里愛婦慰問袋

玉里愛國婦人會分會員四十餘名は三月八日玉里公會堂に集合し皇軍將兵に贈るべき慰問袋二百五十個を調製し郡役所に發送した

伸野法院長等視察

【宜蘭電話】伸野高等法院長及び池内地方法院長一行六名は十三日花蓮港より來宜し法院支部その他を視察の筈である

太田課長挨拶廻り

台中州商工課長太田豊作氏、特別高等警察課長に轉任原長氏は去る十一日高雄郡長の案内にて市内各官公衙其の他主なる所へ挨拶廻りをなした

經濟警察協議會

玉里郡經濟警察協議會は十日郡役所に於て開催せられた

人事

△樟原興宜氏（新竹州地方課長）八反田鑑吉氏（新竹州土木課長）十一日、市内各方面の挨拶廻りをなした

東邦金屬上棟式

【花蓮港電話】東邦金屬製錬會社では朱崙工場上棟式を十四日午前十時現場にて擧行する

十七娘の盜み
花嫁衣裳欲しさに

【高雄電話】嫁入りを前にして花嫁衣裳欲しさの餘り十七娘が現金窃盗を働き十一日午後八時頃高雄署松村、李兩刑事に逮捕され春を前にして咲きかけた花も一朝にして暗黒の世界に陥つた悲劇——即ち高雄市田町一ノ二二郭氏金枝（一七）は仮名——は嫁入り衣裳を作るべく毎日午前一時から自宅近くの竹川豆腐店に通つて豆腐作りに從事して居たが娘心に魔がさしたものか十日平常の如く前記豆腐店で仕事中午前三時頃仕事の合間を窺つて大膽にも隣家陳同方の塀を乘越し同家二階に忍び入り現金二百二十円を竊盜、更に同室にあつた同家花嫁の鏡台掛けを取脱し素知らぬ顔で仕事を濟し歸宅後は簞笥、タンス、洋服、靴等購入、嫁ぐ日を樂しみにして居たものであるが遂に探知されるに至つたものである、同女は自分の行爲の恐ろしさを自覺し私はもう嫁げないと刑事室で泣き崩れる始末に係官の同情を集めてゐる

臺中理番會議

【台中電話】台中州では高砂族を理蕃の爲に第一線に立つ警察職員を召集し來る十五、六兩日州廳第一會議室に於て理蕃會議を開催すると

専修校卒業式

彰化市立商業専修學校第十二回卒業式は十一日午前十時より同校講堂に於て小島市尹、佐藤教育課長、松田商業學校長其他市議、父兄多數臨席の下に擧行されたが本年度卒業生は五十九名で殆ど各官衙、銀行會社商店に就職決定濟の好景氣である、尚受賞者は左の通り
市尹賞安原忠、協和賞東燕、賞泉田、宋長庚、賞陳池、盧水石

援護事業統制

【台中電話】台中州に於ける軍事援護事業は台中州軍事扶助會と恩賜財團軍人援護會台中支會の二つに分れ各市郡に於ては夫々獨立の援護機關を以て盛んに活動してゐたが今回恩賜財團軍人援護會台中支部の下に統一し又市郡には分會を設けることを決定するとともに目下支部規程の準備中であるが月末頃には發會式を擧行の筈

古川教育課長歸南

【台南電話】古川州教育課長は内地教育並に島外施政の視察を了へ十日朝歸南した

昨年度には右企畫部の機構を擴大し事業の職員數名を配置し從來の財務系統より庶務系統に移管し一段と内容の充實を圖り廳の最高機關として各種計畫の樹立調査研究の万全を期することになつたが更に新事態の急變に對して右企畫部の事業をも益々擴充強化を加へるに至つたので事務を一層促進せしめ財政の新計畫樹立又は調査機關として各種の準備を進めて來た

料理屋も御飯なし
毎週月曜 羅東郡で申合す

【羅東電話】國民精神總動員羅東郡支會では十一日午後一時半から羅東公會堂に郡下官民有力者五百餘名出席の下に銃後生活刷新運動協議會を開催した、丸本郡守始め原嘉州議、清水南羅長、新居州議員等中心となり節米運動を始め國民貯蓄勵行、銃後經濟等に就き論議を展へて午後四時半盛況裡に散會した、因に節米運動としては
一、各家庭では節米一割を目標とすること
二、七分搗を勵行し日米食を混食すること
三、米の代りに甘藷、麥その他雜穀を合せて混食し代用食に努めること
四、毎週月曜には料理屋、飲食店、カフェー、一般家庭は米食を廢止し"バナナ"其他を以て食べること
五、飲食店、料理屋等では毎月曜日に米を提供せざること、
等を申合せ夫々運動に努めることになつた

臺東に木炭自動車

台東にも自動車の木炭ガス代用が來たガス發生裝置は去る四日到着取付けてハイヤー一台、バス七台に取付けて運轉に從事することとなつた

マ病防遏審査

【台中電話】大甲郡に於けるマラリア防遏作業の審査は九日午前十時より林州衞生課長、外郡屬等により二十一日午前十時より各保甲の審査を廻つて來るので活氣づいてゐる

中等校志願者

【台南電話】市內公立各中等學校は去る十日を以て願書を締切つたが昨年に比べて左の如く志願者は何れも增加してをり唯台南商業の二百餘名減少が目立つてゐる（括弧内昨年比較増△減）
臺南一中　一六五名（二八名）
臺南二中　八七四名（二四八）
臺南家政女　六九名（△三一名）
臺南一女　二三〇名（四七名）
臺南二女　五五〇名（一〇〇名）

高雄畜産會總會

【高雄電話】高雄州畜産會第三回通常總會は十四日午前十時州會議室に於て開催されるが本年度收支豫算は八百三十七万七千円で前年の三百二十万円に比し百四十八万円の増額でこれは前年度追加の三予算に依るものである
一、收入合計　四十七万六千円
一、支出合計　四十二万三千円

玉里郡下の卒業式　玉里郡下の小公學校卒業式日程は左の通りである
十五日富里小學校、午後玉里第一公學校、十六日玉里第一公學校、十八日富里公學校、午後大里公學校、十八日鳳林公學校、十八日打訓公學校

買溜め暴露
購買帳を惡用

【台中電話】米穀需給の円滑を計るため先に發案された購買帳制度が七日から實施されたが時局下にも拘らず私慾の飽くなき追求を續ける商人がいるので實に心外の至りである、市內台中町三ノ一〇家具製造業吉田某（假名）は購買帳を無視して買溜めをしたもので刑事の取調べにより摘發、家族八名に對して一日一升で十六日分の米を入手したことが發覺した、又市內橘町一ノ一牛車製……

栽培期成會發會式延期

【嘉義電話】嘉義郡が國策に順應して稻作の適期栽培をなし國家總力戰の要求に對する目的の下に保甲を基礎として栽培期成會を設け發會式を擧行する筈であつたが種々の都合で四月中旬頃延期されることとなつた

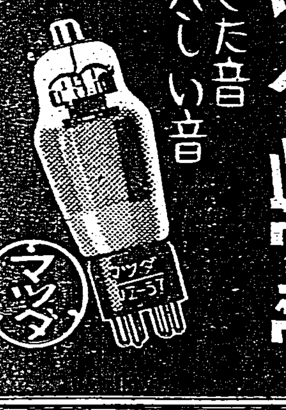

マツダ眞空管
生きた音
美しい音
マツダ

▲萬なかだち▼
求職一件一回　壹圓貳拾錢
其他一回　壹圓七拾錢
四名倍額

帳場入用　經驗のある者　電話七〇三〇番
求　男女給仕内地人男明朗確實者内地人本人　台北カフェーモンパリ
女中　十七八歳内地人　姓名在社
電話交換手　内地人女希望者本人來談　北門町三公司
和服裁縫見習　生徒數名募集　台北大和町二ノ二山田和服裁縫研究所
鰐皮トカゲ皮　買入れ　台北東門町二七〇　矢田部商會
電話商品券債券　高價買　台北京町三ノ二　電三四五一　大同商會
電話　至急讓る　雙方來談　台北京町二ノ二　電話二五二三番
電話賣買　台北京町二ノ二　旭屋　（電二〇八八）
土地建物　賣買仲介　台北京町二ノ二　旭屋　（電二〇八八）
お任せ下さい　確實迅速に取扱ひます　旭屋（電二〇八八）

業營新向代時ふ副に線の策國
コレハ珍らしい仕事！（各商店の副業にも可）
◎統制の爲本業に悩める方の大福音
◎店舗不要技術はいらず
◎利益多大な愉快な仕事
◎販路は無限各地共榮が生へて飛ぶ樣に賣れる品
（ゴムはなしタイヤは無い時代に自轉車、リヤカーを持つ者の悩みを解消す）
◎釘や其他の障害にも絶對にパンクせず
パンクしてもタヤキレナイ
◎特約販賣店大募集
申込順決定◎
國産タイヤ精强劑代理店林榮松方
東京國産商會臨時出張所

ウヱルマン萬年筆
無言の助手
無比の書き味
實用型 一圓五〇以上

好みの高い人に
ポマードラン
ラブラン

香味爽やかな……
仁丹歯磨

脱け毛に（全國藥店にあり）
新性能の
養毛料
ワカミツ
毛根の萎縮や脱落を徹底的に治し、脱毛を止め、新毛の發生伸長を促す
井上・掛札兩先生創製

東京無線技術學校
校長　陸軍中將　井上一次
◎普通科一年　高小卒
◎同　二年　中二年
◎高等科　中四卒
◎無線技術部（一年）
◎通信部
無線通信士●技術者短期養成●夜間部●入學許可●寄宿舍完備●校者各就職
願書受付開始！
東京市神田區萬世橋　東京無線技術學校・出版部
試驗各科責任　就職斡旋
本校へ直接入學出來ぬ者の爲めに東京無線技術學校校外生部を設け、入學希望者ニ入學案内無代進呈
校外生部　入學案内無代
東京市神田區万世橋一●東京無線技術學校・出版部

◎失業は技術家になり
東京寫眞學校
公認
本校は實地に役立つ技術者を養成す
◎本科二ケ月速成科一ケ月卒業各自名簿
◎創立明治四十四年
◎就職紹介　學力年齡を問はず特に無料
入學許可す　素人は凡く一技を修得して職を得る確實的に生活の安定を計られよ
東京市品川區町

中野高等無線電信學校
校長　沖貞男（正四位勳二等男爵）
遞信省指定無線通信士養成
本科　中卒二年・高卒一年
學科　中一年・高小卒二年
東京市中野區江古田・電話中野七〇五三・五九七三・寄宿舍完備

植物精活用劑
ネオネオギー

軀で精氣・根氣がつく

蟲が化して草になる
不老・長生の靈藥か

早老體、結核諸症
胃腸衰弱なら絶好

（右の寫眞をみられたい。蟬に似た蟲の軀に、細長い奇妙な脚肢のやうなものがたくさん着いてゐるが、脚肢はそれとハッキリ判る下部のものだけで、蟲の背から生えてゐるのは植物である。

この半動物半植物の怪物は「冬蟲夏草」と云はれてゐる。

（冬蟲）夏草の本場は支那で、支那人は、往古から不老長生の靈藥として信じ、特に補血の效にすぐれ、五癆七傷を治すと稱してゐる。

支那人が半動物半植物と信じた冬蟲夏草も、現代の科學の眼を以てみれば、菌類に寄生しただけのものであるが、しかし「藥用人參に似た效果がある」と學者は云つてゐるから、形態はグロでも效能は歡迎にできぬのである。藥用人參や冬蟲夏草もさうであるが、さすがに不老長生法の探求では世界一の支那だけあつて、かうした奇妙な藥はすこぶる多い。何首烏もその一つで、この藥草の發見者はその味すでに老衰であつたが、これを服用するや白髮変じて漆黒となり、新妻を娶つて百三十餘歳まで生きたと傳へられてゐる。かうした物をそのまゝは受取れぬが、さりとて藥效を輕視はできない。

現に本邦でも、いま擧げたやうな藥用植物は、いづれも一種の植物ホルモンを含有し、人體の内分泌機能にも作用するのであらうと考へられてきた。

（この）植物ホルモンを應用した藥物が今度日本にはじめて出來たのである。市販名はネオネオギーといふ。これを創製するために、日本微生物研究所は、藥學、農學、醫學、理學の博士大家の協力までも求め、永い間苦心の研究を重ねた。

（何で）もよい、と貰ひたいといふやうな賣らん哉主義は私共の好まぬところだから無理にとはいふのではないが、胃腸病の人と肺疾肋膜など結核性の病氣で治癒おそい人、それから早老に惱む人には、まつたく良藥と思ふから一度試されては如何であらう。

何となく軀が弱いといふ人、病中病後の衰弱にもよろしい。軀に力がつき、從つて衰弱の回復が敏速である。

（效能）言はせぬが多くは、服用後食欲急進し、次第に顏色が好くなり、體重が增してくるのは、胃腸の機能が活潑になると共に全身的に強化されてくるためであることを記しておく。

購入の御注意
正價　三圓（五十粒入）、一圓五十錢、一月量三圓と九圓。粉狀も同價。藥店にあり。但し植物ホルモン劑はネオネオギーのみ故、必ず指名して購入あれ。直接御用命の場合は郵便で急ぎ御用込あれば代金引換便で急送の便を計る。送料引換料すべて當所で負擔する故御利用あれ。申込所は東京市小石川關口町電停前一二三四
日本微生物研究所
（NN3D-334）
當所は日本橋留より右へ三分

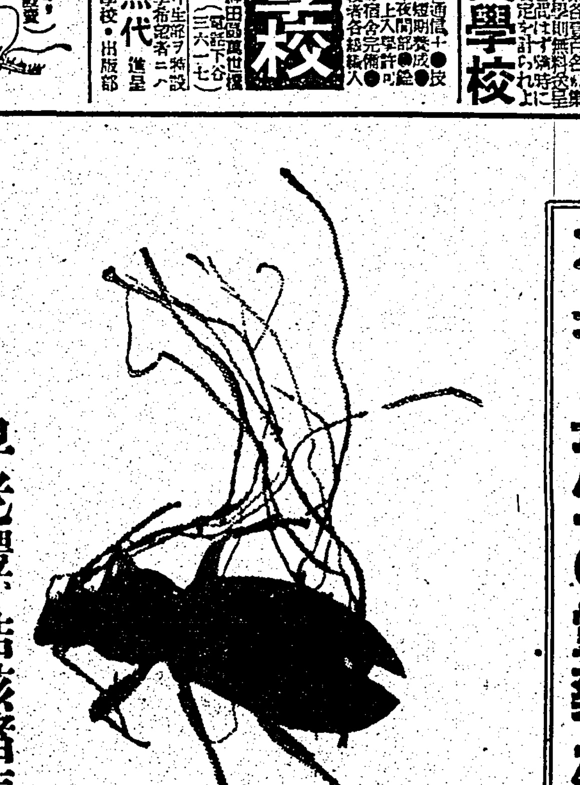

蔣介石と南瓜

從軍の手帖から

時雨音羽

うららかな陽だ。執拗な日本軍の攻撃もないので、いさゝかのんびりとした氣持ちで、戸外へ出た部隊の僅かな空地の土から南瓜が一本見事な花をつけてゐたのは、つい此間のやうであつたが、今は實るだけ實のつた、大きな南瓜が頭をもち擡ぶやうに轉がつてゐる　彼は夫をヂツト見詰めてゐたが、近寄つてポン〳〵と叩いてみた。

ポクン！、ポクン！

木魚のやうな音が、快よく響く

"ふうむ"

彼は思はず大きな嘆息をした。

彼の父親は、彼が九ツの時に死んだ。生來體の弱かつた彼に、逞しい魂を吹き込んだのは、母であつた。

母はよく南瓜の花を指しては彼を訓育した。

"ごらん！踏まれる花だが、最後はどれくらゐ、人に愛されるだらう？實利主義だと笑つてはいけませんよ、花も實もと、望むことは惡くはないが、慾ばつてはいけない。名ばかりあせつてもいけない。私がお前を苦勞して教育したのも、立派にお國の爲になるやうとの、一心からだつた。忘れちやいけませんね"

浙江省奉化縣溪口鎭の白壁の家（昭和十四年十二月十二日我荒鷲部隊の爲に微塵に爆撃された）と別れ、母とわかれて、偉い男となりに出たのが十三の時、軒に吊るした六神丸の旗（彼の家は街の藥屋だつた）と、見返つてくれる母の姿とが、いつまでもいつまでも目についてならなかつた。

幾多の苦難を越えて、中國の師父と仰がれる、孫文の秘書となり活躍の地位が與へられると、彼の激烈な性格は、俄然火を噴きはじめた。

廣東（南支前方）の親玉であつた、理想家の孫文が、ロシヤの革命に注目して、中國革命を企て、日本の敎揮で、ソ聯のヨフエ君と手を握つて、ソ支親携が結ばれると、彼は直ちに、孫文の代表といふ名目で、モスクワに派遣され、軍資金やら、研究やらを土産に、廣東へ歸つてからは、孫文の腹臣の片腕となつて仕舞つた。

廣東市から程近い珠江の岸にある黄埔のボロ學校を、塗り替へて、エンヂンを入れるやら、部屋を増すやらして、軍人養成の黄埔軍官學校が出來あがつたのも、その校長に治まつて、その生徒隊を率ゐて、反國民黨軍と戰つて夫れを打破つたのも、彼蔣介石であつた。

その頃は現在、行方のとんと判らぬ元ソ聯極東司令官のブリユヘルが、ガロンといふ、油と縁のある名で、支那革命へ火をつける一役を買ひ、同じソ聯のボロヂン（どちらも名からして革命の火の手に縁がある）と一緒に、廣東に出向いて、ガロンは軍事教育ボロヂンは政治教育といふ風に　支那南方民族をタキツケたものだ

孫文が三民主義の理の字だけしか實現しないうちに、あの世とやらへおさらばして仕舞つた彼は、黨内はドングリばかりで、チヤンバラが絶えないのを機會に、彼はあの骨張つた顔を、ブルンと一振り振つて、西政にも此處に、見事な支那式クーデター（斷行政略）を敢行した。

"わしや共産黨は性に合はん"

と仰せられて、ボロヂンはボロクソに追はれ、ブリユヘルもチロンになり、其他赤軍の顧問官はいづれも命からがらに、おさらばさせられたのである。

汪精衛が喧嘩わかれをする―胡漢民も去つて仕舞つて、殘るは彼蔣介石の旗印のみといふことになると、さて革命の名で整理しといた廣東は、此處に全く蔣介石の獨り舞臺といふことになる。さうなると、廣東ばかりぢや、チト物足りない。

民國十五年の夏（西紀一九二六）愈よ大軍を率ゐて、北方軍の征伐に向ふ。これは孫文の大理想の一つであつた。歴代にかけて被征服者の立場にあつた南方民族が、征服者の立場を欲しない事はない筈である。

"俺の手でやつて見せる！北方を征服して、俺がそのポイントにならう！"

彼の軍兵は、彼の手足の如く、忽ちのうちに、武漢三鎭まで、攻略して

"トコ蔣サン元氣だネ"

と、社會の喝采を浴びたが、徐州で北方軍の張宗昌といふ、強いオヂサンの軍に、散々叩かれて、餘儀なく軸を拖かされた。

二年の間は、臥薪嘗膽を嚙んでゐたが再び起つて國民革命軍の總司令官となり、何應欽を總指揮に、進軍又進軍、途に北京を手中に收めて、凱歌をあげた。

國民政府は斯くして、新らしい時代の息吹を始めたのだ。

あの金文に、不要の眼を打たせた有名な、西安における蔣介石の監禁事件にも、南京政府の弱みはピクとも動かなかつた。そして自分は、望み通りの英雄に祭あげられたのだが。―

×　　×

"俺は日本に對して、見込違ひをしてゐたのだ"

彼は心持ち腰を曲げて、左手で撫でながら考へるのである。

"彼等に何か出來るか！俺は孫文先生の、爲し遂げ得なかつた北方征服を、立派にやつてのけた英雄だゾ！、やるならやつて見ろ！"

其の時分は、日本が斯うも強硬にやつて來やうとは思はなかつた

"日本を甘く觀たのが、俺の失敗だつた！あんな強い團結の力があの小さい日本のどこに潜んでゐたのだらう？　戰勝と漲つた生活力が一夜に變つて仕舞つて、今は火を噴く龍のやうだ"

彼は頭を押へてつぶやく、

"幾百万の人々は、俺の爲に死に俺の爲に追はれ俺の爲に誣つてゐる。國の爲といふ名義で…"

彼はあれ程氣にしてゐる、日本軍の唱歌が、この街の子供にも歌はれてゐる報告をきいて、流石に慄然とした。

"もう此處にも、日本の息吹が忍びよつて來てゐる！"

さう考へると、堪らなかつた。

"ふん！"桃から生れた桃太郎"か！"

彼はさうつぶやいて、南瓜をポンと打つた。

晴れた空の陽の下に、この偉大な殺戮者の手で、叩かれてゐることも知らぬ顔で、南瓜はぬくぬくと寝そべつてゐた。

生きてゐる地球

子供のための科學隨筆（1）

私たちの住んでゐる地球は直徑が一二、七四二キロもある大きなもので表面の地殻の厚さでも八〇キロから一二〇キロもありますがいつたい地球が出來てから何年位になるのでせう？

つまり地球はいくつになるのでせう。それはわかりません。はじめて地球の上にいのちのあるものが生れたのでさへ、地球の年にくらべるとわりあひ、新しいことですが、それも詳しいことはわかりませんし、ずつとずつと新しい人間がはじめて現れたのさへ、たしかなことは知れてゐないのですから、地球のお誕生がいつだつたのか、しらべてみることはむづかしいのです。

けれども地球が太陽から分れたものだといふこと、そしてそれはずい分古い大昔のことだ、といふことはいへるのです。だから地球は星の仲間でも相當の年寄だといふよりほかはありません。

星の仲間――と私は申しましたさうです、地球も星の一つなのです。しかし、ピカピカ光るきれいなお星さまとはちがつて、もう年を取つて、自分では光ることのできない星なのです。星も私たちと同じやうに、生れてから死ぬまで一生の間にはいろいろのことがあるので、地球はその中でも小さい方の、年寄り星と思へばまちがひがありません。

しかし、これは學問の上からのことで、地球の表面には人間といふ立派な生き物やそのほか澤山のものが住んでゐますし、内の方には何でも一ぺんに溶かしてしまふつよい熱があるのですから、地球はまだ死んでゐるのではありません。いづれ死ぬかも知れませんが、それはまだまだ遠い先のことで、何千万年のちか、何十億、何百億年のちか、わかりません。

ですから、地球の死ぬ話をしてもつまらないことと思はれるかも知れませんが、地球にも病氣のあることや、思ひもかけない災難にあふこともあるといふことはみなさんも、知つておいてよいことでせう。

地球の病氣は第一におそろしい地震です。地球には皮の厚いところや薄いところがあり、ヒビさへあるので、時々地震をおこします。大昔には海に山を作つたり、山を海に沈めたりするほど大きい地震がありました。今はわりあひ靜かな時です。

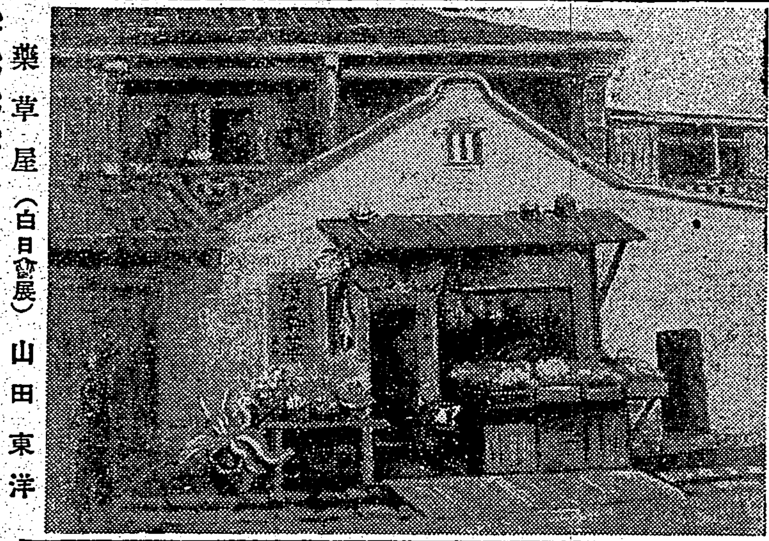

藥草屋（白日會展）　山田東洋

海外文藝の流れ

◇ウエルズの新著

アルフレッド・A・クノップから二月十九日に發行された「新しき世界秩序」といふ新著のなかでH・G・ウエルズは現在と將來における世界の狀態に關する彼の見解を述べてゐる、彼は一切の現在の紛擾に對し非難してゐる、そのなかには現在の戰爭をもこめてゐる、あらゆる國における社會、經濟制度の根本的不公正も非難の對象であり、彼は唯一の治療が社會主義であると信じてる

◇ツワイグの飜譯

ヴァイキング・プレスはアーウイン・エドマンの「暗闇の燭火」はステファン・ツワイグを魅惑し彼にそれのドイツ語譯を思ひ立たせたと報じてゐる、彼の飜譯はストックホルムで出版される筈で、ストックホルムからドイツ語の書物がまだ讀れる方面に配給されるであらう

◇「亡命者」の著者

ジョン・グレーンは二月二十日ハーパー・アンド・ブラザースから出版された「亡命者」の作者の雅號で、この小說は作者自身の體驗に基づいたもので、ヒトラーのドイツにおいて狩り立てられた一ユダヤ人のストオリイを語つてゐる、イギリスではこの小說は「汽車に乘つた男」といふ標題で出版された、作者は自分から語つてゐる、「私は二十四歳でそれまでドイツ、スカンヂナヴィア、西ヨーロッパで生活を送つた……私は一九三六年にノールウエイで私の最初の本を書いた、私は世界戰爭の原因を探し出さうと歷史を研究し始めた、だが六ケ月研究に從事した後で私は我々が次の戰爭を準備するに忙しいことに氣づいた、そこで私は前の戰爭の發生を振返らないで次の戰爭の近づくのをみようと決心した、私は過去を避けて私の小說を未來に具體化したのである」と

◇スタインの新著

現在の戰爭の勃發の前後數ケ月ガートルド・スタインは新しい著書「パリ、フランス」を書き終へた、これは近く出版される筈で、ピカソ、ジヤン、グリスその他有名な畫家たちが繪を描いてゐる

金鵄勲章座談會（一）

武勲の勇士達が烈々の氣焰

金鵄會の總會並びに座談會は既報の如く十日午後七時より市内都通り魚文に於て開かれたが武勲輝く金鵄勲章佩用者二十七名集ひ盛會を極めた、其の概要左の通り、開會に先立ち早川幹事本會の成立に至つた經過を説明し、引續き金鵄勲章拝授感想と追憶の座談會に入つたが、小林多之助少佐の感銘深い初陣物語に次いで足立乙亥千氏の設立趣旨の演説あり、順次起つて語る勇士の言葉は言々句々聽く者の胸腑を衝き烈々の氣焰は壯絶悲壯ち往時の激戰を目の辺り觀るが如く又可笑しかつたことや悔やしかつた思ひ出等々國民記念に相應しい感激の一夜は更けて行つた

金村寺治氏　私も今御話しになつた足立大尉と同感で何も云ふ事はありませんが、本會の設立は十何年前に樺光老人を中心に其の議があつたのですが機熟せず今日に至つた次第です、金鵄勲章を佩用して歩くのは決して自分の自慢ではなく、勲章を佩用することに依つて自己の日常生活を戒め國民の緊張を喚起すると云ふ大きな使命を持つもので此の意味を誤解なき樣御注意が願ひ度い

森田榮次郎氏　奉天入城は確か九日、昨日の午後十時頃だつたと思ひますが、當時は兵力に於ても我軍は劣つてゐたし兵器にしても今日の樣に科學兵器はなく大砲の如きも甚だ貧弱なもので敵は輕氣球を揚げて地上に通信をしてゐた樣ですが其の輕氣球を撃つのに如何にしても我砲彈が届かないのです、當時の露軍はせい〳〵二千六百米位しか飛ばないんですから全く情なくて泣き出し度い樣な事もありました、あの不自由な日露の役の思ひ出を今日の戰爭に比べますと又感無量のものがあります

有末貞一氏　我々一同は皆從軍して夫々貴い體驗を持つてゐますが、國民一般は戰爭なんて容易に勝てるものであると思つてゐるのではないでせうか、日本は幸ひにして敗戰の憂目を知らない、だから從軍した事のない人は日本が戰爭をする時は何時でも神風でも吹いて樂々と勝てる位に信じてゐるんぢやないかと思ひます、然し戰爭はそんなロマンテークなものでもなければそんな生やさしいものでもないのであります、日露戰爭では私は第五師團の歩兵第四十二聯隊に居りましたが、全部に戰死したこともあります、何回突撃しても陷らない、第四中隊の如きは途に上等兵が指揮をとると云ふ――こんな悲慘な目にも遭ひました、然し日本人は頑張で戰つのです、兵力や兵器が戰爭を決定するものではないと云ふことを沁々感じました、又私が一番嬉しかつた事は凱旋して宇品に揚つた時[illegible]の女學生を出迎の中に見た時です、ですから慰問袋には必ず女性の寫眞を入れて下さいと何時も私は町内の人に云つてゐます

宗野秀敬氏　近衛第四聯隊に屬してゐましたが戰爭の時は預備で應召されました、明治二十七年二月五日に動員下令があり十日に私は召集されたと記憶してゐますが六月七日屯營を出發佐渡丸に乘船宇品を出たのですがその時あの常陸丸が遭難したのです、佐渡丸は常陸丸の前方に居つたので危險でした、我々はあの夜一本の煙草も喫はないといふ若宮振りでした、それから臣か枕山の戰の際だつたと思ひますが、敵が盛んに味方撃ちをしてゐるんですね、我軍には一人の死傷もなく樂々と占領したんですがこんな可笑しな事もありました、あの時は全く天佑でしたね、又鐵嶺では有名な"花の梅澤部隊"に屬してゐましたが、あの時は聯隊が殆んど全滅でした、私は幸か不幸か奇くも生き殘つたのですが、金鵄勲章を貰ふと思つて戰ふものは誰もありません、國の爲め一身を擲げて戰つた結果偶々金鵄勲章拝授の光榮に浴したと云ふ訳けです

星見良臣氏　私は戰傷をして足が不自由になりましたので退役後ずーつと傷痍軍人の御世話をしてゐます、之が私の出來る最後の御奉公と信じてゐます

兒島三之助氏　私が日露戰爭で一番愉快だつたのは沙河の大會戰の時で敵との間約五百米で對峙してゐましたが夜の中に敵兵壕を掘つて置いて翌日三時頃漸く四百米迄近づく事が出來ましたが、其の時敵の逃げるのを後から撃つた時です

望湯喜代作氏　私に言氣で今日に陸軍記念日なんですが、今次事變でも御解りの樣に戰爭の時は陸海兩軍は常に緊密な連絡を圖つてゐるもので日露戰爭の時も私は軍艦あさひに乘つてゐましたが、陸軍の行動は一々通知があり克く知つて居りました、三十五年前の今日私共乘組員は陸軍の奉天入城を祝して艦上に酒宴を張り万歳を唱へたことを記憶して居ります

久保田元平氏　私は恐らく此の中で一番年少者だと思ひますが私は大正九年四月三日から五日迄の間スレーテンスクで戰ひました、此の時敵五千に包圍され我軍は僅か喇叭隊を待つのみでしたが其の時敵將から勸降状が來ました、我方は"日本兵は死あるを知り生あるを知らず我武器が欲しくば戰つて取れ"と返事してやりました、頑張三日頑張り援兵の到着を待つて攻撃に轉じ大捷を博しましたが、此の時我兵は皆雪盲目に罹りました、之れは勝つた爲めに緊張が弛んだ爲めだらうと思ひます、此の時私は「勝つて兜の緒を締めよ」と云ふ諺を沁々と感じました

巴ボイラー

工場・鑛山の大浴場・寄宿舎・ホテル

調理場・食堂・浴室・高級住宅用

カタログ進呈

給湯に最低の燃料で最高の能力を發揮する最新式温水罐で竪型・横型・貯湯式の各型装置あり

目的のために手段を選べ

消化劑がいゝか、制酸劑が向くか、酵母劑が效くか……は一にかゝつて御症狀如何にあるわけで、單なる豫防や一時の糊塗策なら兎に角、症狀の複雜執拗な慢性胃腸病を合理的に治療なさらうといふなら、病源、對症二重に働く治療藥**アイフ**を服用なさるべきではないでせうか?!

治療藥**アイフ**は單純な制酸劑でもなければ、消化劑でも酵母劑でもありません。主藥が胃腸内壁の病變部に沈着して炎症を癒やし、粘膜を強め、弛緩を引緊め、分泌や蠕動機能の異常を整へると共に、腸管内の有毒物質を吸着して體外に排出する等、廣汎な病源治療を營み、併せて、胸やけ、噯氣、嘔つき、胃痛、腹痛、下痢、便秘、嘔吐、消化不良、食慾不振等の諸症狀をも消退して機能の恢復を速める效果的な胃腸病治療藥であります。

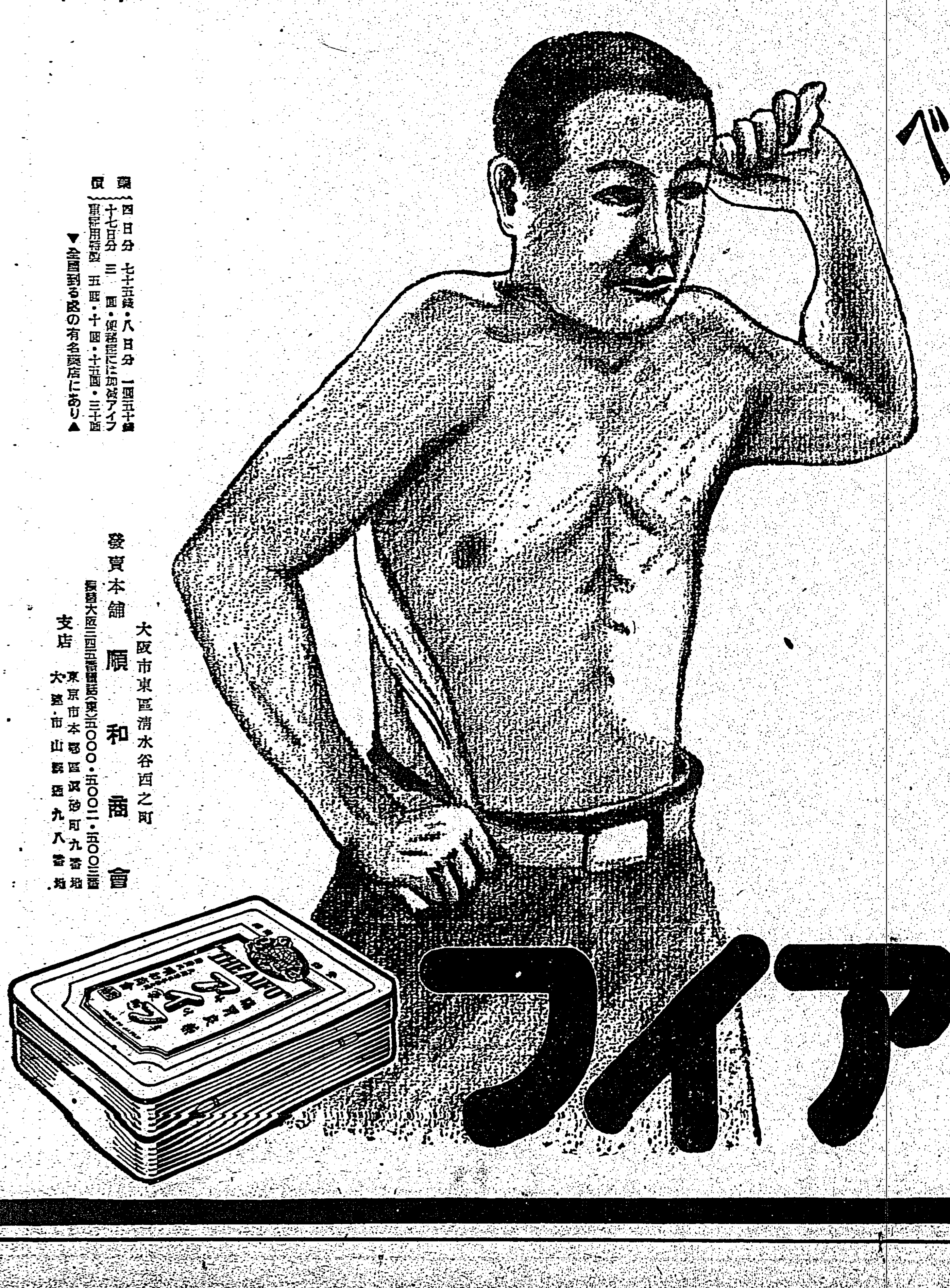

慢性胃腸病にはアイフ

價　藥　四日分　七十五錢・八日分　一圓五十錢
十七日分　三　圓・便秘症には加減アイフ
徳用　五圓・十圓・十五圓・三十圓
▼全國到る處の有名藥店にあり▲

發賣本舗　大阪市東區清水谷西之町　順和商會
振替大阪三四五番　電話(東)五〇〇〇・五〇〇二・五〇〇三番
支店　東京市本郷區眞砂町九番地
大連市山縣通九八番地

遭難エンボイ機

慘狀眼を覆ふ現場 文字通り木端微塵

【遭難機現場にて原特派員】A・T機に依る「七星山頂の東北約一粁半に遭難機發見」との報告に基き記者は七星郡警察課の捜査隊に加はり久保田警察課長と同行で先發隊として竹子湖を出發遭難現場に急行した、遭難個所は七股山腹の東側山腹で士林街七股四四番地李○方の二百米東方の相思樹林中であり遭難現場には機體は勿論、機關部其他文字通り木端微塵と碎け四方に飛散し附近一帯同機の墜落に際してへし折られた樹木が白い肌を見せて生々しい遭難の跡を物語り空中捜査の目標となつた同機の側翼が比較的原形を殘して哀れを留めてゐる、同機は竹子山と磺溪山間の谷地を金山庄方向から一直線に飛んで同山腹に衝突した模様で搭乘者は何れも即死、ドイツ人ノトップ氏が頭部を粉碎されて居り離れた所に投り出され備後キヤ子さんの白足袋を履いた足がばら〳〵になつた機體の中から二本ニヨキッと突き出てゐるのも物凄い、其他は總て機體の下敷となつて全く慘狀を極めて目擊者は思はず顔を背ける悲慘な情景を呈し、現場に於ける關係者は一樣に相違、で金山を悲しみに閉ぢ込めてゐる、遭難者の死體は北投消防組員が擔架に依つて收容し現場に最早く急行した佐々波遞信部長、長尾航空官、金九州保安課長等は遭難現場を詳細に調査した

死者を運ぶ擔架 上空より判然りと見る

日高其他から相次いで地上捜査隊が繰出されたが、州保安課では逸早く七星郡警察課に指令を發して竹子湖方面からの捜査に當らしめ久保田警察課長を先發隊として務警部、村上警部と二班の捜査隊が次々と入山、先發隊は磺溪から七星頂上に出で、七星山腹を北西から廻つて七股山一帯を踏査する務村上兩隊と互に連絡を保ちつつ七星山を中心とする險惡な踏査が繼行された、かくて正午過ぎるも何等消息を得ない所から止むなく同課長は傳令を走らせ、州保安課を通して捜索機の出動を要求し午後一時頃西方上空より爆音と共に姿を現はしたエンボイ機が直ぐ現場を中心に旋回するのに誘導されつつ現場に到着した

空中より地上の捜索狀況を見る可くA・T機は午後四時廿六分飛行場を出發、同五時五分歸着したので同機は十二日四回目の飛行である遭難現場の近くの民家の傍に人が橫つた五つの擔架が並べられてあり途中二つの擔架をかついで歩いて居る人の姿が見られた相當激しく衝突したものと考へられる、依然として赤旗が立つてゐた、尚之を以て遭難以來數日に亘つて續けられた空中捜索も最後の幕を下した（一部既報の生存者らしきは誤り）

乘務員も乘客も 頭蓋骨折か脊椎骨折

【竹子湖にて張特派員】エンボイ機遭難現場に急行した日赤喫茶出張所長出二郎氏現場で語る

乘務員乘客は大かた頭蓋骨折又は脊椎骨折で無殘な即死であります、遭難後死亡でありましたなら皮下出血或は鼻血が滲出るのでありますが、皮下出血なく鼻血も出てゐなかつた點から推して即死と斷定されます

附近民家の邸を糾明 七星郡警察課で殘念がる

七星郡警察課では十二日午後一時遭難機發見に就いて左の如く語つた

エンボイ機消息を絶つて以來臺北州淡水郡石碇庄、基隆郡汐止方面に主力が向けられてゐたが七星郡側でも万一大屯山麓方面ではないかと九、十の兩日にかけて警察職員、保甲、壯丁團九百餘名を十三組に分けて山の稜線附近を捜索させてゐたが生憎の霧で捜索困難を極めた、今回の遭難現場附近に民家があり、本島人邸宅が住んでゐて之を報告しなかつたことは全く遺憾であり近く本人を糾明する心算である

激突の轟音を 聽いたは子供一人 無智から事實隱蔽か

山深くとは言へ激突が當然判るに拘らず當時警察に何等屆け出なかつたのは不可解とする處で關係各方面の憤慨を買つてゐる、其間隔が百米と云ふが直線にすると五十米位のもので激突の轟然たる音響とガソリンの臭氣に依つて飛行機遭難は考へても判りさうなものであるが即ち家人は警察の取調べに對し全然感知しなかつたと口を揃へて答へてゐる、然し子供一人が當時轟然たる音響を聽いたと云つてゐる處から彼等の供述は凡て嘘であると云ふ事が想像される、尚即ち屆け出がなかつた理由は後に面倒が起るといけない為め無智からこの事實を隱蔽したものと見られてゐる

捜索機が誘導 遭難現場に赴く警官

【遭難現場にて原特派員】空中捜査の報告に基いて早朝から遭難現場を目差し警官部…

白衣の勇士 懷かしの内地へ

【竹子湖にて張特派員】エンボイ機遭難現場の捜索を續くるに百米高所には士林街七股四十四番地の家がありエンボイ機の七股

【基隆電話】内地へ傷痍の將兵は十四日午前九時三十分基隆驛着同十一時出帆の〇〇丸にて離台する筈である

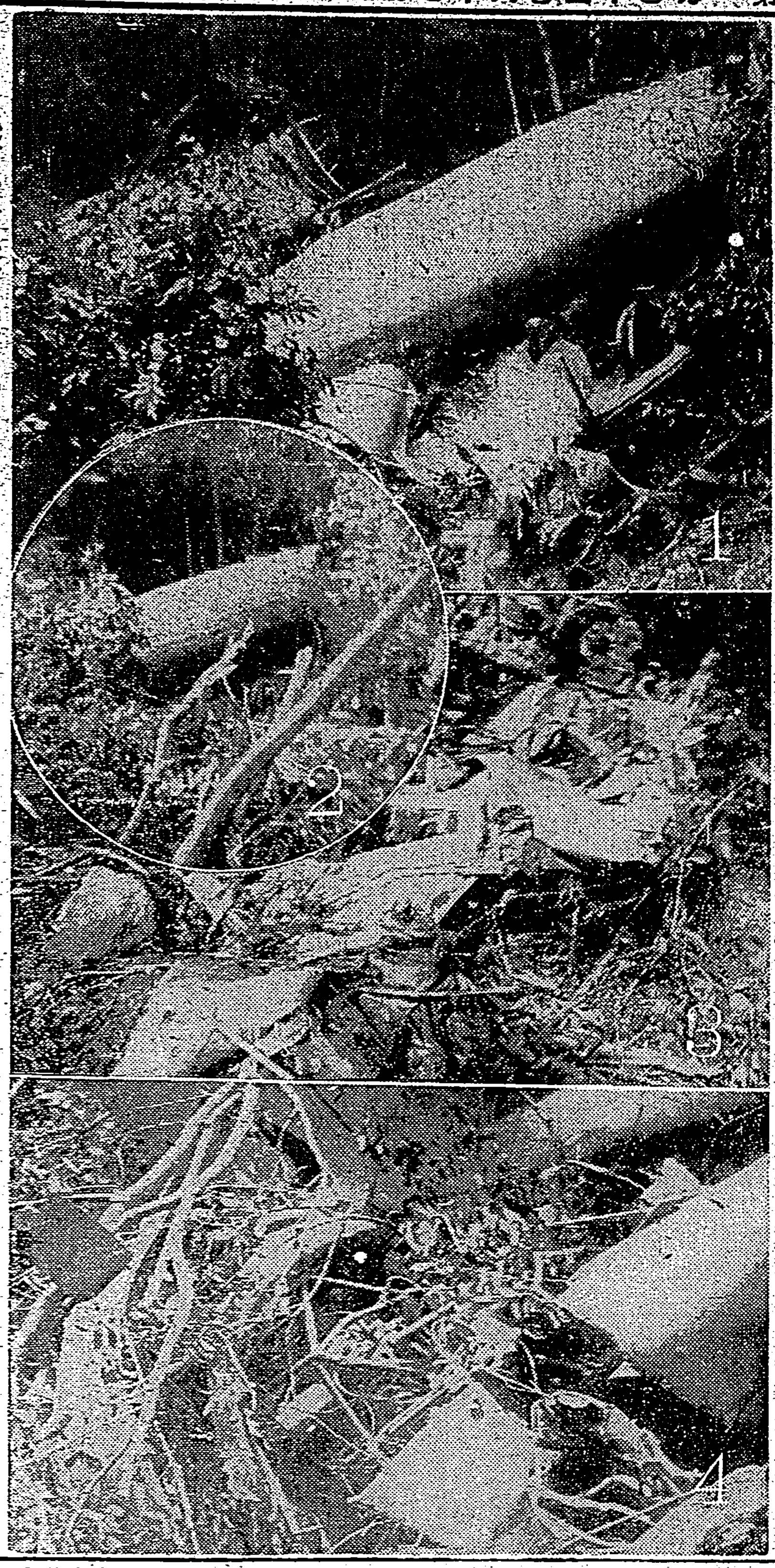

慘又慘 機體はめちやく
①エンボイ機の胴體 ②遭難現場の遠望 ③クシヤ〳〵の右主翼 ④尾翼と發動機

捜索に要した犠牲 延機數は二十六機 飛行時間十七時間三十一分

エンボイ機遭難の七日は既に悪天候であり空中捜索の手段は無かつたが翌八日以來連日の悪天候、悪雲、悪氣流を衝いて台北飛行場を飛び立ち空中捜索を敢けたA・T機エンボイ、三M機、翼學研究及び學生航空等其の延機數は相當の數に上つて居り其の飛行時間も可成りの數で空中捜索に關する犬でも遭難機に捧げられた犠牲が如何に莫大であるかが判る、これに台北州下本事件の為めに動員された警察官を始め壯丁、保甲民、船員等の數は莫大であり、其の努力を他へ振り向けたら如何に大きな仕事が為し遂げられただらうかと見做れる十一日午後五時五分歸着したAT機を最後に七日より十一日迄の六日間（十日は悪天候の為飛行なし）に空中捜索に向つた延機數は二十六機、飛行時間は十七時間三十一分、搭乘人員は百人近くになり眼下ガソリンの費消數を思ふ時慄然たるものがある

捜索の延時間

遭難エンボイ機捜索隊必死の努力は遂に報いられ、既報の如く十二日朝七星郡下に遭難現場を發見した、去る七日同機遭難以來これに要した捜索時間は百數十時間に及び、州下各郡から動員された地上捜索隊員は實に夥しいものがあるが、州保安課に未だこれが報告なきためその詳細は不明なるも、七星郡だけに就いて見ても十二日の一日間に動員された捜索隊員は竹子湖、山子後兩派出所管内を合し保甲壯丁團員六十名、防衛團員七十名、警察官十五名、計百四十五名に達し、六日間の累計は優に九百名を超えて居る

"妹二人を一時に失ふ" 渡邊府屬暗然と語る

【草山にて張特派員】遭難者の一人渡邊節子さんの實兄米穀局台中米穀事務所勤務府屬渡邊正氏は令妹の死體發見の報に接し、台中より來北、現場に急行したが、暗然たる面持で語る

次妹節子は花蓮港の備後さんに嫁いでゐるキヤ子が出産したので、手傳の爲め花蓮港に行つたものです、赤ちやんが生後弱い爲め台北で入院させるべく姉さんと共に飛行機で台北に向ふ途中この難に遇つたもので、私としては可愛いい二人の妹を一度に失くした譯です

涙を唆る母性愛 備後キヤ子さんの夫君語る

【草山にて張特派員】備後キヤ子さんの我が子を抱き締めて即死を遂げてゐるその母性愛は甫居る人々の涙を唆つた、夫君備後貞次氏は

全く運命です、義妹節子まで死なせて心苦しく思つてゐます、會社及び官民の大掛りな捜査に對しては感謝の外ありません

と言葉少く語つた

"お詫びの言葉もない" 阿佐操縱士の母堂語る

【草山にて張特派員】エンボイ機の操縱士阿佐凱一氏の母堂阿佐氏さんと次兄元一氏はエンボイ機遭難の急報に依り十日東京より急遽空路來台したが愛兒の變り果てた死體を前にして涙に咽びつゝ言葉少なに語る

私の三男です、今回多くの乘客を死なせ澤山の方々に御迷惑をかけて何とお詫びしてよいやら判りません、十年前に父に死別し全く私の手で育てたものです

遺骸は靈柩車で臺北に向ふ

【草山にて張特派員】エンボイ遭難に依り無殘な最期を遂げた乘組員、乘客の遺骸は各遺族の涙に迎へられ島原七星郡守の指揮する消防組、防衛團、壯丁團員約二百名に依つて擔架で擔送、哀々たる山の夜氣を衝いて下山、午後八時五十分草山到着、同所にて靈柩車二台に移され九時半頃台北に向つた

臺北火葬場で 濕やかに通夜

遭難者の遺骸は靈柩自動車によつて夜十二時近く草山より台北火葬場に運ばれて同所に於て遺族、日航その他關係者によつてしめやかに通夜が行はれた、葬儀は遺族、日航間に於て協議の上、二三日中に營まれる模樣である（寫眞は通夜の席で遺族の焼香）

五・一五の黒岩少尉 工場長としての更生の姿

【東京十二日發本社特電】五・一五の黒岩前少尉が立派な軍需工場長として更生の姿を世に現はした、同少尉は一昨年九月豊多摩刑務所を出所後、世田谷區代田町の自宅で靜子夫人と靜かに謹慎の生活を續けてゐたが戰線に出動出來ぬ身をせめて銃後に捧げやうと軍需工場の設立を決意、少尉の熱意に動かされた某實業家の後援で此程世田谷の同所に興亞興業社といふ軍需工場を設立、兩親の國の第一線に乘り出したのだ、同工場には約四十名の職工さん達がカーキ色の職工服で毎日汗と油に塗れ軍隊式に職工さん達を指揮してゐる

漁船の遭難二件

△蘇澳郡蘇澳庄南方澳一漁夫武島源作（沖繩縣人）は發動機漁船吉島丸に乘込み去る十一日午前三時十分南方澳漁港出航、蘇澳郡下ベレソン沖合に出漁中、午前八時頃激浪に覆され行方不明となつたので附近漁民を捜査中である

△台北州基隆郡原勝二所有發動機第八福天丸（二〇馬力）は去る十一日午前十一時頃花蓮港沖合にて遭難したる旨急報あつたので十二日午前五時南方澳より救助船一隻が花蓮港に向け出發した

銀を政府へ ピラや紙芝居を動員 積極的に運動を開始

【東京十二日發同盟】今回我國對外支拂力の充實と經濟力培養に万全を期すべく大藏、商工、内務の協力で銀の政府集中運動を開始することになつたが戰時物資活用協會では來る十五日から六大都市を始め地方、市町村の各小學校を受附場所として全國民に呼びかけることになつた東京市では全國に先掛け十二日一齊に銀を政府へのピラや紙芝居も動員して積極的運動を開始した

教科書もお古で 我慢しませう 僕達も物資愛護の實踐

【東京特電】次の世代を擔ふ小國民に物資愛護の精神を植つけると同時に用紙の節約を圖るため商工文部兩省ではかねてから國定教科書の再檢討を愼重に行つてゐたが結局

國定 教科書目錄の縮小は行はず本年四月の新學年度分から教科書の印刷總量を一割五分減ずることに方針を決定、商工省はこの方針に則り印刷會社に用紙を配給、文部省は近く各地方長官を通じて全國の小學校長に新入學兒童はもとより新たに二年以上に進む兒童もなるべく新しい教科書を買はずに古い教科書を融通して使用させられたい旨の通牒を發することになつた、全國で千百八十万の學童が各種の教科書として

使用 する紙の量は年々莫大なもので、これを少しでも節約すれば戰時下パルプの必要が極めて大なる際でもあり物資愛護の精神を植つけることにもなるので、まづ現在の教科書の縮小等についても攻究したのだが、現在既に國定教科書は規格判を採用して居り、頁外の餘白も新しい字の形態に注意させる意味から極めて必要だし字の大きさは多年學童の眼の衛生上の見地から研究し盡されたものでこれを縮小することは小學兒童の腦神經を弱らせたり

近眼 を多くさせるので不可能であるし紙質を落せば破れやすくなつて不經濟でもある、兒童の心理に及ぼす影響も少くないので結局、用紙の一割五分節減に落着いたものだ、節約は一割五分であつても年々學童が五分づつ増加する點から見れば實際においては一割程度と云ふことになるわけだ、特に文部省から通牒を出すに至つたのはこの程度の節約は不況時代ならば自然に古い本を使ふといふことになつて問題は起らないのだが、最近は

農村 方面も相當金がだぶついて居り今まで兄の本を弟が使つてゐた家でも新しい本を買はうといふことになりさうな形勢なので特に學校を通じて古い本を使ふやうに奬勵させることになつたものである

傷兵達の就職狀況 頗る良好の成績 軍事保護院でも一安堵

【東京十二日發本社特電】昨秋に初の大掛りな全國的傷痍軍人職業調査を實施した結果、此程その成績が頗る良好である事が判り關係方面では大喜びをして居る、無事に歸還した一般の軍人に比べて或は片足、片手を失ひ又視力、聽力を失つて歸還した傷痍軍人の就職は頗る困難視されて居り軍事保護院でも特に傷痍軍人に力瘤を入れて職業輔導指導等を行つては居たものの果して圓滿に行つて居るかどうかは頗る疑問とされて居たに拘らず調査の結果は事變以來の全傷痍軍人の八四%が無事圓滿に就職し而も滿足して働いて居る事が判り、保護院でも銃後國民の力強い理解と協力の結果だとして非常に喜んで居る、同調査の結果を更に詳細に見ると八四%の就職者の中工場或は會社に傭れた者は四一%、獨立營業の者四三%、傭れた者の中原職に復した者二一%、又之等就職した者の個々に就いて健康だつた時代と較べて、今の働き工合は如何を調べて見ると此結果出征前と聊かも變らぬ能率で働いて居ると答へた者二三%、稍工合が惡いが現在の仕事には殆ど差障りの無いと云ふ者五六%で大部分は普通人と殆ど變らぬ働きを示して居る事が判つた、此の調査とは別に保護院では同じく昨年末既に就職した全國の傷痍軍人の中一九二〇人に就て其の就職後の狀況を調べたが最近出來上つた調査の結果に依ると雇主に云はせて成績良好の者が大部分の一千十四人、可も不可もなしが八百七十人、どうも良くないと云ふのが僅か五十…

上海に溢れる活氣 首都南京に歸る日を待兼る 和平運動の逞しい跫音

【上海十一日發本社特電】新政府誕生の喜びを乘せて蘇北の春風吹く國際都市上海を訪れた、待に待たれた「還都」汪政權の誕生を吹き拔けて行く春風の中に漂ふものそれは首都南京に歸る日の喜びを待ち兼ね和平運動の逞しい跫音だ、盛上つた大民衆主催の國都慶祝運動の催しの一つ和平建國宣傳隊街頭に氣勢を上げる街頭講演、更に和平救國のスローガンを刷り込らした美しいトラックの上に乘込んだ宣傳兵が揃然と中國のリズムを若者の空に撒き散らし溢れる人波の上に五色の宣傳ビラが春風に乘つてヒラ〳〵と舞ふ、誓つての激動の想ひ出も悲壯な光景にとどめてゐた四カ年は數ケ月來の苦心の手入れで昔下の記念をさつぱり洗ひ落し今はスマートな國民黨青天白日旗が上海中央部市場の金文字を浮かして館舍、此處にも新生支那の姿がある

中支に天然痘猖獗 本島で防遏に大童の活動

最近中支に於ては天然痘が流行し上海には既に五名、漢口八十八名、南京十五名、蘇州十六名其の他蕪江、武昌にも相當數の患者の發生を見てゐるが、以上の數字は表面に現れたものだけで實際の患者數はその數倍に上ると云はれ相當の警戒を要するので本島でもそれ等中支方面からの旅行者に對しては嚴重なる檢疫を實施し最近中支方面からの旅行者に種痘を勵行する事になつた

立派な市民になれ 木原市尹公學校卒業生を説く

來る十五日學窓を巣立つ台北市内の各公學校卒業生四千五百二名に對する木原市尹の訓示式は十二日午後二時から日新公學校講堂にて行はれた、うららかな春の陽射しはさんさんと新卒業生の頭上にふり注ぎあたかもその洋々たる將來を祝福するかのやうであつた、やがて"氣を付け"のラッパが鳴り渡つて木原市尹は小宮山學務、常田文書兩課長等を随へて臨場し壇上に上つて

諸君は六箇年毎日の勉強の結果愈よ近く公學校を卒業する事となつた、誠にお目出度い次第であります、諸君はこの時にあたつて強い覺悟を持つて行かなければならない、その覺悟は平素諸先生から教へられてゐるのでそれを守つて行かなければならぬ、我が日本は非常時であり、諸君は第二の日本帝國を双肩に擔つて十分活動して行く事は必要であるが若し諸君が我々大人よりも立派なものにならなければ將來の日本は今よりも劣つて來る事となるのである、これは諸君の考へ一つでどうにもなるのである、この考へは死ぬまで忘れずそして元氣を出して眞つぐらに正しい目標目差して進まなければならない、即ちありとあらゆる困難にうち克ちやり遂げる覺悟が必要である、今後の日本はいくらでも人が足りないのだ、諸君は上級學校に進むものもあり又すぐ實社會に出て働くものもあるのだと思ふがいづれも元氣な少年となり、青年となつて立派な國民とならなければならない、それには身體を強健にし精神を涵養して行くべきである、どうか身體を大事にして立派な國民になる樣努めて下さい

と懇篤な訓示を與へれば日新公學校の卒業生代表が起立つて答辭として

記念すべき皇紀二千六百年に當り私共は公學校を卒業する榮光ある日を目前に控へ市尹閣下は御多忙中に拘らず私共に對し御懇篤なる御さとしの言葉を下さいまして感謝感激に堪へません私共はすめら御國に生れた事を心から感謝してゐます、私共は市尹閣下の御言葉を銘記し立派な臺北市民、ひいては立派な國民となります

と力強い口調で答辭を述べ、同廿分閉會を告げたが兒童は必ず立派な國民になりますと誓ひに心の中に誓ひ、若き頰は紅潮し瞳は未來に輝いてゐる樣であつた【寫眞は日新公學校での訓示式】

滿洲國が官吏募集

滿洲國は諸制度機構の充實擴張に伴ひ多數官吏を必要とし昨年末日本各地より募集したが、今回又多數の委任官（判任相當）の募集を發表した、滿洲國に於ける官吏の任用は考試制度に依り行はれ人物、識見、才能が優秀であれば學歴の如何を問はず上級官に進む道が拓かれてゐる

一、募集人員（行政官、技術官を通して）
甲種委任官約三百五十名、乙種委任官一千二百餘名

二、應募資格
甲種 二十八歳未滿（本年四月末日現在）の男子にして大學、高等學校、高等專門學校の卒業者及今春卒業見込の者
乙種 二十六歳未滿（本年四月末日現在）の男子にして次の一に該當する者
（イ）中學校、實業學校（甲、乙種共）卒業者（ロ）中等學校卒業程度以上の學力ありと確定せらるる者（ハ）普通文官試驗又は之に類する任用資格試驗に合格したる者（ニ）高等小學校卒業後七年以上官廳勤務の經驗ある者

三、願書期限 願書を三月二十五日迄に到着する如く新京國務院總務廳人事處試驗科宛提出の事、但し願書提出期限内に到着の見込なき場合は試驗當日持參出頭すべし

四、試驗方法
1、學術考査（技術官志望者はなし）
甲種 高等專門學校程度にて法制經濟大意、國語、數學（代數、平面幾何）日本史及世界地理、論文、常識に就て行ふ
乙種 中等學校程度にて國語、數學（代數、平面幾何）日本史及滿洲地理、作文、常識に就て行ふ
2、人物考査
3、試驗は本島にては行はれざるも四月五日—二十六日の間に内地四十七市にて施行さる

五、採用後の待遇 本俸、勤務手當、各種手當、職務手當等を合し大體左の如し
甲種 月額一一〇—一四一円
乙種 同 七〇—八二円
詳細に關しては居住地州教育課國務院務務又は中學校等に出頭問ひ合せられたいと

新竹州醫師會 第四回通常總會

【新竹電話】新竹州醫師會第四回通常總會は十二日午後一時より市公會堂に開催、一番ケ瀬知事會長代理、府醫務課技師外來賓、會員百三十餘名出席し、會長下村州衛生課長の挨拶、一番ケ瀬知事訓示、祝辭等あつて協議事項に移り同會より國防献金として三百圓献金する事を決議し會員中より臺北醫師會に結成後防衛協支會に就いての動議が出、佐藤新竹醫院長以下同醫院各醫長の夫々專門的に亘る講演會に移り同五時盛會裡に散會した

東京市立中等學校 入試に奇怪な現象

【東京十二日發特電】東京府下市二號組の中等學校入學考査は十一日から市立十八校で施行されたが十日夕刻から十一日にかけて之等の市立校に對し受驗中止の通知申込みが殺到した、學校の調査に依ると二割乃至七割以上の缺席者を數へた、この原因は各校區で猛烈な競爭率に進學を斷念した事及び競爭率の高い一流校から二流校へ願書の提出替へがあつたものと睨られる、近縣からの進出受驗を見越しても府當局推定の入學不可能者數四千七百名よりは相當減少するものと思はれる

記事輻湊につき航空 日本三十年史休載

梶山兵庫の判決 一年六月を言渡す

【新竹電話】祭祀公業の財產横領に絡まる收賄事件として世間の耳目を聳たしめ新竹地方法院に於て昨年末より一ケ月間に亘つて公判が開かれ懲役二年を求刑された元新竹地方法院竹南出張所長梶山兵庫の判決言渡しは、十二日午後三時より同院にて開廷、裁判長より懲役一年六月未決百日通算追徵金二千七百五十七円一錢を言渡した

基隆市國語家庭 春季例會

【基隆電話】基隆市國語家庭會では十三日午後四時から市三階會議室で十四年度國語家庭會新會員入會式を兼ねて春季例會を開催する

臺北乃木講 十三日午後七時から三月例會を開催するが當日は伊東伊代吉氏が陸軍工兵大佐野瀬秀吉氏述『迫擊砲に就て』について講演する由

基隆商業專修卒業式

【基隆電話】私立基隆商業專修學校では十五日午後六時三十分から第三回卒業式を舉行する

定期航空

△内臺定期航空（下便）新高號は十二日午後五時二十分臺北着にて次の諸氏である 早川悦三（會社員）外一氏

けふの天氣

△臺北地方 南西の和風曇
△北部地方 南西の和風雨後曇
△昨日の氣溫
最高 二四・〇度（午後五時）
最低 七・八度（午前八時）
（臺北測候所發表）

會葬御禮
石津坂一
親戚一同

鍔鳴浪人 前篇 後篇 大會
いよく本日限り
大世界

柔道實業聯盟誕生か
近く代表の懇談會開催

臺灣劍道同志會、臺北劍道協會の如く他の武道は各々專門若しくは外の團體を持つて居りその統制に依る大會も折々開催されてゐるが柔道のみは實業團の連絡なく未だ一段の大會が開催された事がなく柔道に依る心身鍛錬に志して居る向には一抹の物足りなさを感じさせてゐたが此の程鐵道部の坂崎五段、台銀の鹿島五段、總督府の谷口四段、日本警察の藤原四段等の間に實業聯盟設立の話が持上り近日各團體委員が寄つて懇談會が開催、之が設立に就き種々打合せをなす運びとなつてゐる、之が結成の曉にはその發會と共に第一回大會が開催され以後は期を見めて大會を行ふこととならうが時局柄有意義な企てとして期待されてゐる

排球選手强化講習
東亞大會を前に　廿一日から甲子園で

東亞大會を六月に控へてかねて大日本排球協會では代表選手を血に第二線選手の强化研究を寄々協議中であつたが、學生排球界の第一線選手が春季休暇で續々關西に參集するのを機會に技術的研究を圖るべきであるとし、關西排球協會に主體を委囑して來る二十一日から一週間甲子園で强化講習會を開くことに決定した

而して講師には坂上、高橋、?の三選手を派遣すべく目下交渉中であるが、既に學生選手は全加盟校擧つて參加する關西學生排球聯盟を初め關東から木下、佐伯、朴の早大勢の外實、阪、立三校の選手、又名古屋の高商八高、各中附上野（商高）等の選手、更に九州からも參加するといふから、これ等が理論を實際に移して研究する、この合同練習は期待以上に技術の向上發達に貢獻するところ多々あるものと期待される

又學生選手面では斯く全面的に會する機をとらへ學生排球界を健全に發達せしむべく、各官本學生聯盟（假稱）結成を意圖してゐるので待望の統制團體の誕生も實現の軌道に乘ると期待されてゐる、尚參加選手は一切自己負擔とし來る廿日まで神戸市?町五丁目海辺方關西排球協會に申込む事になつてゐる

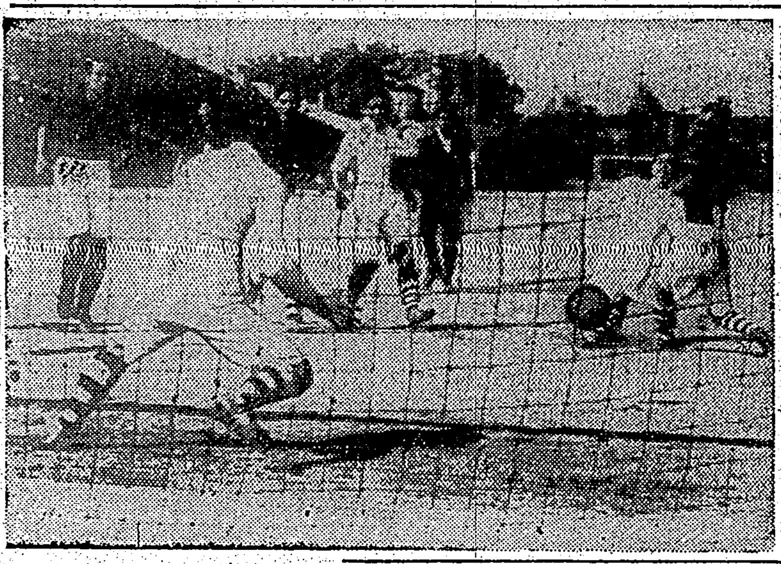

橿原神宮參拜
リーグ戰開幕に先立ち　職業野球團員八十選手

日本職業野球聯盟本年度リーグ戰は來る十五日甲子園野球場で東西チームが集結して華々しく開幕するがこれに先立ち關東五球團が西下する十四日職業會員が橿原神宮に參拜することとなつた、關東側八中五名は十四日朝京都驛に勢揃ひし市岡周間月甲の下に奈良電車で現地に向ひ關西チーム九十名は南海清水理事の先導で大軌上六驛から出發午後一時半橿原で東西九球團が落合ひ鳥居時士の武運長久と戰勝祈願を行ふ

合宿日程決る
關東大學排球リーグ

關東大學排球リーグの諸校は既春のシーズンにそなへて左の如き合宿日程を決定したがシーズン開幕は五月五日には新人の歡迎を兼ねて新人トーナメントを行ふことになつてゐる

早大四月十日から十日間（早大コート）文理大四月一日から十日間（同）商大三月卅日から十日間（附屬校）明大三月廿五日から十一日間（綜合川崎）帝大四月一日から一週間（帝大コート）慶應四月一日から十日間（日吉）

新役員決定　關東大學排球聯盟新役員左の通り決定した

△總務部代表委員　池田光政（文）△競技部代表委員　八木前貞（慶）西島隆男（早）江隆太郎（立）丹生正純（日）長田好英（明）△會計部代表委員　湯原（帝）

陸上代表厦門寄港
十三日出航歸途に就く

【厦門十一日發本社支局特電】比律賓遠征の台灣陸上競技選手一行は臨東丸で十一日元氣一杯で厦門着、厦門萬國の後正午南普陀寺に於ける日本總領事館の招宴に臨みスポーツ土產話に花を咲かせた、一行は夜は福大公司の招宴に臨み十三日發歸途に向ふ豫定

傳統精神一席
飛田大先輩から　早大野球部打合せ

早大合宿で行はれた伊丹新監督の披露會の結果早大の練習開始は去る九日に決定してゐたが折惡しく降雨の為順延となり九日は正午から合宿で飛田先輩も出席し伊丹新監督を中心に練習計畫を協議した、先づ飛田先輩から戰陣一番精神を希望して早大傳統精神論一くさりあつた後練習方針を相談した結果一週間の基礎練習を經て二十日前後から本格的練習に入るに決定したが今年からは從來より一層練習を實質的に强くする事に一段と變つた新味が見られやう、尚戰爭で出場を危まれた補島一壘手はその後經過よく、四月上旬には練習に參加出來る豫定である

東西ＯＢ蹴球

第十回東西ＯＢ對抗蹴球試合は十日午後二時から甲子園南運動場で石（主）西田、田辺（線）三氏審判の下に關東の先蹴に開始、結局１－１の引分となり關東四勝二敗四引分の成績となつた

關東　１｛０－０／１－１｝１　關西

【寫眞は前半二十五分關東軍のシユート成らず】

厦門體育會成立
九日盛大な大會を開催

【厦門發】厦門體育會は九日市立第四小學校において成立大會を開催、日支委員列席、名譽會長に李市長、名譽副會長に張教育局長、陳社會局長を推擧したが十日午後四時より厦門公園において市長杯をめぐり各參加隊によるバスケット選手權戰が行はれた

岸記念假會館
四月中に着工　體協定例常務理事會

體協では定例常務理事會並に總務委員會を開催、下村、平沼正副會長以下各常務、總務出席、今夏の東西對抗競技會に就き關西側と緊密な連絡をとるため來る二十一日大阪で開かれる關西體協委員會に總務より松澤幹事、小山委員外一名が出席し競技方法、式典、賞品等宮岡體協行事等につき打合せを行ふことになつた、又岸記念假會館の設計一部修正の報告を承認、近く岸委員會に報告するが當局の許可を受け四月中に着工の見込である、その他決定事項左の如し

一、ホッケー協會選出常務委員は佐藤同協會副會長に代つて後藤新會長の就任を承認

海外ニユース

世界新記録
十三歳の少女選手が　全米室內水上競技で　平泳

【マイアミ發同盟】ＡＡＵ主催本年度全米女子室內水上競技選手權大會は九日當地で遂行されたが二百二十碼平泳に滿十三歳の少女選手パテイ・アスピノウル嬢は腕谷富士子嬢が昨年ホノルルでつくつた三分十三秒の記録を破る三分十秒一の世界新記録を樹立した

南加大學優勝
米太平洋岸選手權籠球

【ロサンゼルス發同盟】アメリカ太平洋岸籠球選手權大會決勝の北部代表オレゴン州立大對南部代表南加大學の二回戰は南加大先勝のあとを受けて九日夜ロサンゼルスで擧行されたが結局63－26で連勝太平洋岸選手權を獲得した

南加大63｛31 32／12 14｝26オレゴン州立大

種籾貯藏庫
臺南州新設奬勵

【台南電話】州下における嘉南大圳區域を主とする中間稻作付面積は約四万五千甲（嘉義二万六千甲在來二万甲、蓬萊九千甲）に達してゐるがこの種籾（二万二千五百石）は乾燥や貯藏に周到な注意を拂はぬと發芽率を減ずる事が甚いので州當局では米種の改良を圖り共同採種を斷行させる上から州下の農事實行組合（四百九十組合）及び嘉南大圳實行小組合（百九組合）等に對し共同種籾貯藏庫の設置を奬勵して優良種籾の貯藏に完璧を期し延ては米穀增産を圖らうと云ふので先づ新年度豫算に九千円を計上、前記組合中從來種籾の貯藏庫を持たぬ組合に敷地費（貯藏庫）の設置を奬勵して所要經費の三分一以內を補助する事になつたが一個の貯藏設備は二千石收容の見込で七百五十個設置される豫定である

鳳林の愛國貯金

花蓮港廳鳳林庄の昨年度の國民貯金總額は八万七千五百円であつた、庄當局としては本島當局豫定額を達成する為め庄下主なる官民の參集を求め貯蓄獎勵運動方法に就て懇談を行ひ官公衙四、會社一、其他廿七計卅二の貯蓄組合を設立し所期の目的達成に万般を振し一路邁進したが官民の協力一致と貯蓄報國の重大性を克く認識した結果本年一月末日迄の貯蓄實績に八万千二百三十円八十八錢となつて居るが庄當局では去る六日より貯蓄強調週間實施と相俟つて本年度庄中即ち本月末日迄には十一万円を突破するものと豫想されて居るが此の豫定額達成に就て更に各組合との連絡強調を保ち一段と猛運動を續けて居る

玉里保甲協會

玉里保甲協會發會式は十日午後二時玉里公學校講堂で廳長其他の臨場を得て擧行せられたが本協會は本島人保甲は勿論アミ族各社をも打つて一丸とせられ進歩の跡を見せてゐる

臺日漢詩壇
選者　魏清德

東山手植梅花盛開喜而有作　吳小魯

分種來園二十年。年年花發在春前。香生廊廡宜爲壽。格異尋常恰稱仙。紙帳神情留壁本。冰魂肝膽重詩篇。枝々長到橫斜處。不辨當時植後先。

清影離披水石邊。殷多破萼最堪憐。春深夢斷催風信。竹外香浮遠曉烟。不許埃塵侵色相。應同桃李鬪嬋娟。早晨折向銅瓶插。相對無言亦爽然。

連朝花信迫方酣。地暖枝無界北南。嫩蕊昌螢斜月照。曉風料峭暗香含。繁華心淡看如隱。雅俗人來好共探。一自瑤臺粧束後。烟霞高臥只芋庵。

孤高性格不趨炎。開遍冰霜成正値。約得松篁爲伴侶。借來竹影淡苔痕。塵襟悟盡都忘頭。神韻橫生敢效嚬。我與通仙同此癖。愛他絕俗日巡看。

東山梅花盛開有作　吳燕生

當年辛苦植宜園。素艶於今姸雪繁。歌奇隴頭芳譚使。忽思東閣鶴星軒。疏枝秀蕊凌霜翠。綺袂航姻接地昏。聖翁棋晴若更好。一林幽僻隔溪村。

氣足枝々盡著花。窓前尚未開蜂衙。寒簪玉蕊香初動。月映冰肌影不遮。茅舍竹籬眞灑落。春風臘尾合矜誇。叩關時見來騷客。題咏徘徊石徑斜。

秒日偕竹峰文新諸子遊三枝溪　溪　炳煌

嫁綠日鎖身。霏如霧作霖。言遊三枝溪。預約志能踐。同行四五人。峰廻又路轉。紅葉正瀰斑。白雲閒舒展。仍聞高砂族。移居從絕巘。卅二戶成村。排衙多黽勉。殺人昔負隅。改過已遷善。食力悉勞漁。志不在薰鷄。茅居嘗我來。未到時難犬。古風尚留存。蠻語差可辨。悠然籍草坐。杯盤同饒餞。人生百年間。得失詎能免。愧…

岡部日新公學校病愈退院詩以賀之　謝雪漁

奇症指腸危甚擾。不堪憔悴就醫忙。三千弟子祈神護。一百光陰服藥良。秋日榻中初伏處。春風室內始安康。病吟詩草得卅首。上梓裝成記念長。

潤庵老社弟病癒有詩次韻以祝

籍腸閒腹得生全。神術華陀宜布宜。眞個吉人天特佑。總因多福命教延。從今大難知無劫。此後吟樽喜有緣。醫道二郎皆學士。定能加護百斯年。

次景寬君南京大雪原玉　陳寄生

自知守拙本生成。載筆懷君滯故京。雪兆豐年天忽凍。梅開薄夜月方盈。遙知作客三更坐。獨對殘燈一穗明。何日酒杯同話舊。故山早已獎春耕。

須來好句合籠紗。讀罷方知月已斜。報道金陵飛雪片。有懷庾嶺採梅花。匡時才調亂應治。濟世經綸實不華。劫後災民生計短。那容靜坐試新茶。

次施梅樵先生七十述懷韻　施幼岳

策々西風百感生。江南腸斷度關成。評紅品綠傷時意。逐酒徵歌玩世情。沖水一游名早達。蓬萊三淺事堪驚。黃鐘瓦缶無分別。齊物何論辱與榮。

夢醒科場四十年。門墻桃李植三千。書風殆近黃山谷。詩格居然白樂天。作戯逢場心自適。因人接物道能全。秋深正擬登堂賀。先獻蕪辭揖粲然。

哀絲豪竹易沾襟。白雪高歌賞音。是亦立言詩不朽。何容做世感遙深。劫更海上栽桑現。識認沙中折戟沉。黃菊方開秋正健。一尊準擬共談心。

亭林顧老殆前身。著述周書不說貧。會羅五経通世誼。遙呈四律祝佳辰。催存孤果留增域。尚有文章動鬼神。七十古稀還健在。屋然貴壽似仙人。

五人抜敗退碁戰
本社・日本棋院　主催

第一局ノ八

○　六段　前田陳爾
●　五段　藤澤庫之助

（二日目　先相先　中出）

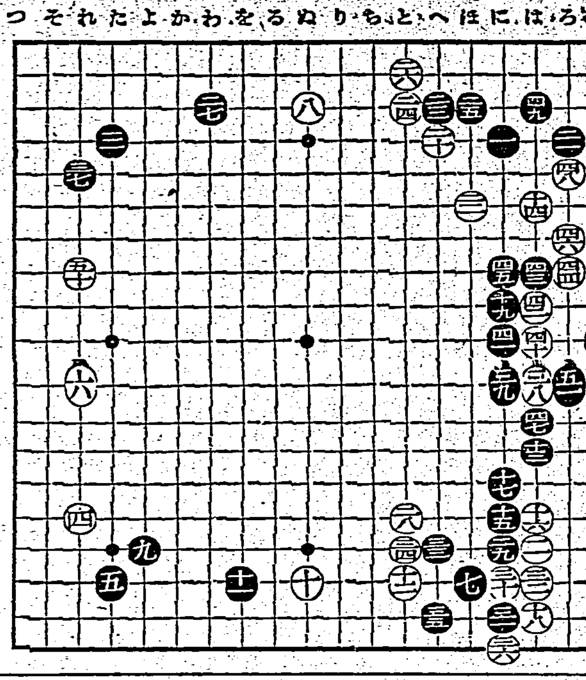

○三八は十一　●三九に十一　○四〇は十　●四一に十　○四二は九　●四三は八　○四四ろ八　●四五に八　○四六ろ七　●四七は十二　○四八ろ五　●四九は三　○五〇れ八　●五一ろ十一　○五二い十

持時間各十一時間　二分以內切捨

白右邊に打込む
併し大勢の觀察を誤る
評解　七段　加藤信

【評解】白三〇の時、三一八に打込むことを豫想して置いたが周圍の情勢が當時と大いに異る現在に於ては、白三八に賛意を表するに躊躇せざるを得ない

黑四九迄の結果を見るに、白は實利を稼ぎはしたものの低地を匍匐し、黑厚さうなる外勢を與へ決して芳ばしき結果とは云へない

×

故に此處に至つては白三八は三九と上から壓み、參考圖（1）を期して中央の模樣を厚くする作戰に出るのが、目下の形勢に適つた打方である、同圖は白いが何時でも先手に利く處であるから黑「ろ」のコスミ出しは容易に打てない

×

實は最初白三八で四一にツケ黑四十の時、白三八に二段オサヘするのが、相當有力な手段の如く見受けられたのであるが、それは次に黑ろノ十二に二段バネする甘い手があつて、白は參考圖（2）の如く却つて惡い結果を招くことになる、依つて白三八で三九を突めた譯である

◇白四八のコスミツケは、先手で既形を援得した手である、即ち黑四九を手抜きすると、白から「ろの三」にハサミツケられて參考圖（3）に見る如く「ぶ」の黑は頓死して了ふ

◇白五十は殘された唯一の大場である、左上隅が比較的堅いこの場合、これを一歩「れノ七」に進めて一杯に行くのは、白から「れノ九」に反擊を蒙る恐れがあるから拙い

◇黑五一は先手の打得く、白五二は預り受けるのが一番良い、さて次に黑が役先の一番は何れに下されたであらうか

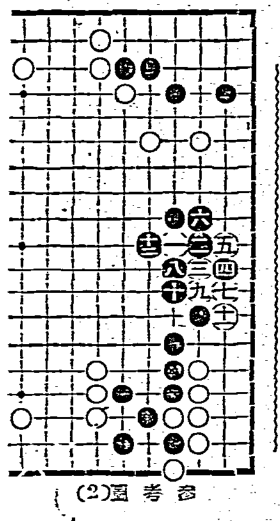
參考圖（2）

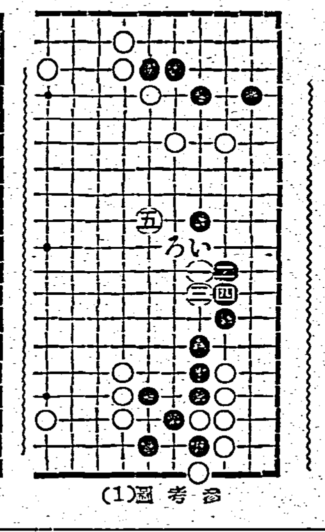
參考圖（1）

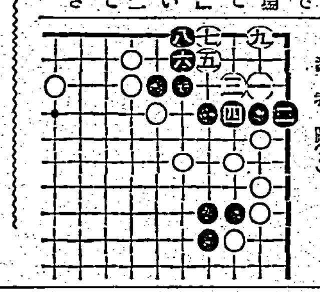
參考圖（3）

續　快男子（5）
大島伯鶴口演　今村恒美畫

快男子の快諾

野城の頭目張黑兒から、大島喜七へ宛てました邀請状、しばらくの間仁平半九郎は讀んで居りましたが、やがて腕をゆすつて、

「ワツハツハハ、ハハ」

と大きな聲で笑ひ出したから、喜七も侍婢もびつくりいたし、

「先生どうなさいました」

「ハハハハ、どうもしやアせんが、こいつア笑はずに居れんではないか、お前方もよく落ついて考へて見なさい、こりやア野賊張黑兒の仕業ではないぜ」

「エツ、違ひますか」

「違ふともさ。もしこれがさうとに馬賊の張黑兒がやつた仕事なら我輩が又それに相應した對策を考へてやるが、これやア黑兒の所為ではない」

「ヘエー、そんな事がどうして分ります」

「第一張黑兒とい奴は、誠なかなか學問のある男、殊に支那人は天性的に讀書のものの多いところですがに文字の國だのう、小さな頭領でも文字を書かせると立派な手蹟だ、張黑兒の如きはその中にも達筆な男だ、こんな拙い字を書かう筈もない、おまけにこれは假名交りの文だ。もつとも日本人の貴公に判るやう、誰かに命じてこれを書かせたものかとも思ふが、馬賊の仲間には日本の文章の書ける程學問のある奴は居らん筈だ。怪しい事ばかりである、とりわけて眞に張黑兒からこれをやつたとなれば、何も娘を人質につかまへて五万円ばかりを要求する筈がない。欲しければ多くの部下を引連れてワーツと押して來て五万円どころか、お前の所の財産殘らず掠奪して行くことも出來る、何の訳はない話だ。ことによるとこれは張黑兒の名を騙つた他の奴の所為だぞ」

「アツ成程、仰しやられて見ますと、腑に落ちないところがございますなア」

「あるどころぢやアない、確にさうだ、而してこれが張黑兒でなく、にせ者の仕事だとすると少しも嚇れたり慌てたりする必要はないな。今夜夜半に約束の場所まで出向いて行つて、罪人どもを取つて押へちまへ」

「じよ、じよ、御冗談でございませう、私にそんな事が出來る位なら、こんな苦勞は致しません」

「ハハハハ、さうか、それも道理なやうでもあるし、さういふ訳なら我輩が貴公の代りになつて、その十字上の自墓の所とかへ行つて見てやらうかなア」

「エツ、左様でございますか、さう願へればこんな有がたい事はございません。して五万円の金をお持ちになりますか」

「イヤ何そんなものを取られる位なら、何も我輩が出かける必要もないこと、万事は我輩に任せなさい」

「それはどうも重ね／＼恐れ入ります、どうも佐助さん、これもお前さんのお陰だ、有りがとうございます」

「どうだ喜七さん、私がこの先生へお願ひすりやア、大丈夫だと言つた言葉に嘘は無からう。私が今西郷だといつたのも成程と思ひ當つたらう。そもそもこの私てえ人間は……」

「分つたよく、お前さんの自慢は後で聞くとして、差當り先生これからどうなさいます」

「どうするものか、先方の要求通り、今晩夜中の一時に、貴公の代りとして出かける心算ぢや、それまでには大分の時間がある。我輩は眠くつて叶はんからでその間ちよつと失禮するよ」

「ゴーツ、ゴーツ……」

といふ大鼾です、所謂雷聲の如くとはこの事でありませうか、これから恐ろしい匪賊を對手に掛合に行かうといふ間際に、よくも斯う平氣で眠れたものだと、喜七も佐助もその大膽に驚きましたがその中に追々夜が更ける。いよいよと仁平半九郎起上つて一聲。

時局柄衣服は染替へて役立てませう　みやこ染

正しい印章　神祕　印章の靈力
●印章は我魂體にして信義を現し運命と財産を支配す古來天地陰陽の正法に依り撰作されてゐるが近頃此の哲理を忘れ奇怪な凶相印を作るから不運に泣かねばならぬ自己の印章が吉か凶か知りたい方へ印章吉凶判斷法正しい印章の選び方等を詳述した印章の知識を無代進呈す
不合理な改印に御注意
太陽印堂

米も搗分七分　白米以上に炊ける蓋
實用新案特許　厚生蓋の出現
厚生蓋五大特色　御飯が一割以上增へます　燃料が三割以上少く炊けます　御飯が白米以上にもちくします　永久使用に耐へます　價格が低廉です
特約販賣急募　カタログ三錢切手要ス
製造發賣元　名古屋市東區鍋屋町　鍋屋厚生蓋製作所　電話東局(4)二一一三番

當店特製の　高級既製洋服
三ツ揃　合オーバー　ジャンパー　長ズボン　乘馬ズボン　作業服　國民服　及び中古洋服　在庫品豊富　（商報進呈）
御来名の節は是非御来店を
名古屋市東區清水町局前　松山合名會社　電話東六二一九番　振替名古屋一五一一番

ひろ屋　佛檀
型錄應御希望
高木仁右衛門　名古屋市東區七間町五丁目　電話東一四〇九番

印刷と紙器　如何なる御注文にも應じます
紙器印刷急募　見習及經驗工　年令不問
紙器部　一般折タミ式機械函・パッキンケース・高級手貼化粧函・トムソン機應用・美麗折タミ式紙サック等
印刷部　石版・活版・オフセット・シーリングペーパー・セロファン印刷・其他諸印刷
函長商店　名古屋市中區元田町四ノ四　電話南⑥四四二〇番

モンタノギター
月賦通信提供
手紙一本で前送　四回拂ひ　紳士的御契約　保證人御不用
¥22.00より¥150.00迄
カタログ御請求　郵切手20錢
日吉屋百貨店　通信部

質流古着卸專門
國策に即應　讓利寿売
絹綿古着洋服類　特に高級古着取揃
◆御相場表進呈◆
御来名の節は是非御來店を
名古屋市西區東萬町三ノ十二　安田利弘商店　電話本(2)二五六一番

帽子製造卸
格安品豊富　春夏物　各種帽子品揃
御商報進呈
帽子各種製造卸問屋　加賀製帽所
名古屋市熱田區沢上町一ノ五　電話南⑥一六八一番　振替名古屋八五三四番

感冒頭痛にソボリン

頭痛藥を選ぶには

御家庭で藥品をお用ひになるとき第一に御氣遣ひになるのは「副作用がないか」といふことです。殊に頭痛・感冒藥等、胃をこはし、心臟・腎臟をそこねたりする藥の場合は尚更のことでせう。ソボリンは、かうした副作用のない、しかも少量で奏効する様に研究創製せられた最新の解熱鎭痛劑です。

優れた成分

ソボリンの作用が優秀なのはその成分により明らかです。即ち最新の解熱鎭痛劑ボンビリンに、强力な鎭痛鎭靜作用のあるアミノピリンとバルビタールとの分子結合體を配したもので、これらの成分間に營まれる藥物相乘作用によりその効力が遙かに强化されて現れます。

痛みに、熱に……頭痛・腰痛その他の痛みを去ると共に、感冒や結核性の發熱にも安全に奏効します。しかも胃腸・心臟への障碍がなく安心して服用できると共に、效き目が永續きするので、一日二回、一回ほんの二錠で充分ですから極めて經濟的です。

效能　感冒、頭痛、頭重、眩暈、齒痛、耳痛、神經痛、肩凝症、月經痛、腰痛、船車暈、結核性の發熱…に

四錠（三〇錢）八錠（五〇錢）二〇錠（一圓）五〇錠（二圓）一〇〇錠（三圓五〇）

武田發賣品
發賣元　大阪市道修町　株式會社武田長兵衛商店
關東代理店　東京市　株式會社小西新兵衛商店

40(1)28